

笑顔きらめく
“ほっと”なまち あげお



ageo

広報
あげお

2020
令和2年

No.1032

3

月号

特集

桜満開

お花見日和



● 今月の表紙

今月の表紙は、昨年4月に上尾丸山公園で撮影しました。桜を眺めながら散歩をする人や記念撮影をする人、それぞれの方法で桜を楽しんでいます。

今月の特集は「桜満開 お花見日和」です。3月になり、桜が見頃を迎えます。皆さんも、市内各所にあるお花見スポットへ出掛けてみてはいかがでしょうか。

市の人口・世帯



(令和2年2月1日現在)

22万8,754人

男/11万3,440人

女/11万5,314人

※前月より25人減

10万2,214世帯

※前月より38世帯増

市役所の位置



北緯 35度58分38秒
東経139度35分37秒

市の面積



45.51km²



3 今月のイチ面

犬の登録と狂犬病予防注射

4 特集

桜満開 お花見日和

6 市政ニュース

3月14日は、本庁舎と尾山台・上尾駅出張所の業務を休業/戦没者などの遺族に対する特別弔慰金/国民健康保険の加入・脱退などの届け出は14日以内に/国民年金こんなときは届け出を他

12 市民のひろば

まちかど特派員だより「おいしいトマトを地産地消で」/アップー NET/スポットライト[奥脇 莉音さん]/読者の声/見て魅て!私のミュージアム/未来へすくすく!わが家のアイドル/小学校給食レシピ[小松菜のひじき炒め]

15 図書館へようこそ

16 シティ情報

4月からスプレー缶、カセットボンベのごみの出し方が変更/市レクリエーション大会/国民健康保険証用封筒の広告/より良い母娘関係を考える~わたしが変われば、家族が変わる!~/市指定無形民俗文化財 群吉の万作踊り他

25 4月の相談

26 みんなあつまれ いっしょにあそぼ!

アップーランド/こどもの城/ももこルーム/子育て拠点/イベントカレンダー

28 保健センター通信 一歩ふみ出す健康づくり

助成金の申請はお済みですか?他/母子・成人・精神保健事業スケジュール/平日夜間・休日診療/今月の健康「風疹」

30 Highlights 外国語情報コーナー

Information in English / Informação em português
Información en español / 内有中文咨询

31 上尾歴史散歩

上平地区の文化財をめぐる

32 あげたて! NEWS

第38回上尾市民駅伝競走大会/埼玉上尾メディックスが市長を表敬訪問/コロケコンサート2020inあげお~笑う顔には福来たる~/アップーファミリーふれあいイベント

クイズ

アップーを探そう!

右のアップーが
登場するのは? ページ?



正解者の中から抽選で5人に粗品を差し上げます。

応募方法

はがきかメールにクイズの答え、『広報あげお』の感想、住所、氏名、年齢、電話番号を記入して、3月19日(木)まで(必着)に広報広聴課へ。

宛先/〒362-8501本町3-1-1
メールアドレス/s55000@city.ageo.lg.jp

発表

賞品の発送をもって発表に代えさせていただきます。
正解は4月号のこのコーナーに掲載します。
前号の答えは「23」でした。

犬の登録と 狂犬病予防注射

生活環境課 ☎ 775-6940 ・ ☎ 775-9872

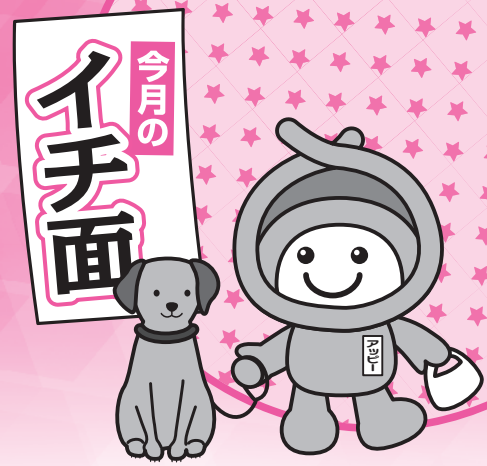

生後3カ月(91日)以上の犬は、狂犬病予防法により、登録(初年度だけ)と毎年の狂犬病予防注射が義務付けられています。狂犬病は、発病すると治療法がなく、ほぼ100%死亡する大変怖い病気です。毎年忘れずに狂犬病予防注射を受けましょう。

時・所表1のとおり ※雨天決行です。 犬生後3カ月(91日)以上の全ての犬 ※ただし、次の①～③の犬は注射を猶予することがあります。①健康上問題がある②著しく興奮状態にあり飼い主が制止できない③過去の予防接種により体調を崩したことがある 新規登録/6,200円(登録料3,000円・注射済票交付手数料550円・注射料2,650円)、継続(転入前の自

治体で登録済みの犬を含む)/3,200円 ※交付される鑑札と注射済票は、迷子札としても大変有効ですので、必ず犬に装着してください。 ※既登録犬には、はがきで通知します。記載内容を確認し、必要事項を記入して、押印の上、注射時にお持ちください。 ※新規の登録申請用紙は会場にあります。

【表1】集合狂犬病予防注射日程表

とき	9:30~10:30	11:30~12:00	13:30~14:00
4/ 6 (月)	領家農村センターP	小敷谷西部公民館	昌福寺(弁財)P
4/ 7 (火)	むじなや公園(瓦葺)	JA原市支店倉庫前P	氷川神社(原市)
4/ 8 (水)	本町自治会館P	県上尾運動公園陸上競技場メインスタンド前P	愛宕神社(愛宕一丁目)
4/ 9 (木)	上平公民館P	上新梨子集会所	町谷第一公園
とき	10:00~11:30	13:30~15:00	
4/12 (日)	上尾丸山公園南口駐車場P JA大谷支店駐車場P	鴨川中央公園 原市白山公園	
とき	9:30~10:30	11:30~12:00	13:30~14:00
4/13 (月)	平方公民館	愛宕会館(寺丁目)P	氷川神社(地頭方)
4/14 (火)	西光寺(中新井)	小泉氷川山公園P	新田公園(井戸木)
4/15 (水)	文化センター南側駐車場P	赤熊広場(富士見)	春日第2公園
4/16 (木)	原市九区自治会館	瓦葺自治会館P	原市駅前公園
とき	10:00~11:30	13:30~15:00	
4/19 (日)	県さいたま水上公園駐車場P 上平公園南側駐車場P	浅間台大公園P 上郷第一広場	

※Pは駐車場がある会場です。

【表2】上尾伊奈獣医師協会に所属する動物病院(五十音順)

動物病院	住所	電話
愛宕山動物病院	愛宕 3-9-25	☎ 708-1584
石井どうぶつ病院	中分 5-230	☎ 786-4368
井上動物病院	小泉 377-97	☎ 726-0090
かない動物病院	平塚 2013-3	☎ 771-8022
かわぐちペットクリニック	今泉 264-2	☎ 781-2257
かんだ動物病院	二ツ宮 956-5	☎ 777-2555
動物病院くまごろう	柏座 2-3-10	☎ 771-6437
藤倉獣医科医院	向山 1-60-36	☎ 781-5577
政木どうぶつ病院	上町 1-9-3	☎ 771-0111

■事故の防止 首輪・リードの確認を

注射は、原則として犬を注射台の上に乗せて行います。会場には、犬を押さえられる人が連れてきてください。また、子どもだけや、1人で2頭以上連れての来場はご遠慮ください。

■集合注射で注射を受けない場合

上尾伊奈獣医師協会に所属する動物病院(表2)では、集合注射と同等の扱いで予防注射と登録・注射済票の交付手続きができます。その他のかかりつけか、最寄りの動物病院で注射を受けた場合は、生活環境課で登録・注射済票の交付手続きをしてください。

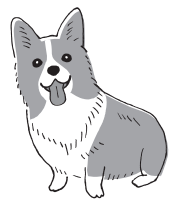

転入・登録事項変更の届け出

犬の死や、飼い主の住所変更などは生活環境課へ届け出が必要です。

※市外から犬を連れて転入した人は、転入前の自治体で発行した鑑札または登録を証明する物を用意してください。以前の自治体で登録済みの場合の集合注射の料金は、既登録犬同様で3,200円です。

犬を散歩に連れて行くときは

スコップやビニール袋、水などを用意し、ふんは必ず自宅に持ち帰り、尿は水で流すなどの配慮をしましょう。中には犬が苦手な人もいます。散歩をするときは必ずリードをして、犬が飼い主の言うことを聞くようにしつけをしておきましょう。

時とき 所ところ 内容 対象 費用・金額 ※記載のないものは「無料」 定員 持ち物
 申し込み ※記載のないものは「当日、直接会場へ」 問い合わせ



桜満開

お花見日和

広報広聴課 TEL775-4918・FAX776-8873



10 富士見親水公園

所 富士見2丁目鴨川沿い P 無 無
桜 ソメイヨシノ

古くは、桜は種まきの時期を見るための占いに使われていたといわれています。日本各地には、「タネマキザクラ」として伝えられている桜が存在します。万葉集に桜や梅など植物の歌が多

＊お花見の文化

桜は落葉広葉樹で、北半球の温帯に広く分布しています。日本の桜の品種は、1種類にいくつもの名前がついていることもあり、300種類とも350種類以上ともいわれています。

＊桜とは

寒さも日ごととに和らぎ、町が桜で色づく季節となりました。市内にも、きれいな桜を見られるスポットが多くあります。春の風物詩、桜を見に出掛け、みてはいかがでしょうか。

併せて、桜について学んでみませんか。

く詠まれていることから、奈良時代には花をめでる、お花見の文化が存在したとされています。平安時代には嵯峨天皇がお花見を花宴と名付け、主に上流階級で楽しめました。そして江戸時代には、庶民にもお花見の文化が広がり、現在のように桜の下でご飯を食べながら花を楽しむようになりました。

＊上尾で見られる桜

●ソメイヨシノ

桜の代表的な品種で、日本の桜の8割以上を占めているともいわれています。江戸時代に園芸の盛んだった染井村現在の東京都豊島区で「吉野桜」として売り出されました。しかし、桜の名所である吉野山奈良原のヤマザクラと混同される恐れがあったため、染井村の名を取り「染井吉野」と命名されたといわれています。開花時期は4月上旬で、開花予想の多くはソメイヨシノが基準とされています。

●カワツザクラ

花は桃色または淡紅色で、ソメイヨシノよりも濃い色をしています。花期が1カ月と長い、2月上旬〜3月に開花する早咲きの桜です。

●カンヒザクラ

釣り鐘状の紅紫色の花が下向きに咲きます。花びらは散らず、時期が来ると花はそのままの状態で落ちます。開花時期は3月中旬です。

●シダレザクラ

枝がやわらかく枝垂れている桜で



19 平塚公園

所 平塚1212-1 P 約40台 有 桜 ソメイヨシノ

す。開花時期は3月下旬〜4月で、ソメイヨシノより1週間程度早いです。

●ヤマザクラ

日本に昔から自生しているといわれる桜で、和歌に詠まれている桜の多くはヤマザクラのことです。開花時期は4月中旬です。

●ヤエザクラ

ヤエザクラは一つのサクラの品種ではなく、八重咲きに花を付けるサクラの総称です。ソメイヨシノなどの桜の花びらは普通5枚で、この咲き方を一重咲きと呼ぶのに対し、6枚以上の花びらを付けるものを八重咲きと呼んでいます。ソメイヨシノよりも開花時期が1〜2週間遅く、ソメイヨシノが散り始める4月中旬頃に咲き始めます。

※この文章は、『みんなのさくらブックアスペクト』、「サクラの文化誌北隆館」をもとに作成しました。

※桜の開花時期は気候などにより毎年異なります。

3月24日(火)~
4月5日(日)

上尾さくらまつりを開催!

市観光協会

TEL775-5917・FAX775-5024

所 上尾丸山公園、文化センター 因 上尾丸山公園/期間中の(土)日9時30分~16時:市観光協会推奨土産販売、3月28日(土)・29日(日)9時30分~(売り切れ次第終了):JAさいたま女性部手作りまんじゅう販売 ※文化センターのぼんばりの点灯はありません。

おすすめ
お花見
スポット

西			東		
① 東榮寺	⑦ 六建ニュータウン	⑫ 氷川神社(上)	⑮ 氷川神社	⑱ 密蔵院	⑲ 平塚公園
② 上尾丸山公園	⑧ ゆりが丘公園	⑬ 上平公園	⑯ 文化センター	⑳ 放光院	㉑ 相頓寺
③ 荒川さくら堤	⑨ 神明神社	⑭ 児童館アッピーランド周辺	⑰ 氷川神社	㉒ 見沼代用水周辺	㉓ 稲荷神社
④ 鴨川中央公園	⑩ 富士見親水公園				
⑤ 浅間台大公園	⑪ 谷津観音				
⑥ 十連寺					



① 東榮寺

所 中分3-90-1 P 約50台 林 有

桜 ソメイヨシノ、シダレザクラ、カンヒザクラ、ヒカンザクラ



⑯ 文化センター

所 ニツ宮750 P 約260台 林 無
桜 ソメイヨシノ



所…所在地
P…駐車場
林…トイレ
桜…植えられている桜の種類



⑥ 十連寺

所 今泉156 P 無 林 無

桜 ソメイヨシノ、ヤマザクラ、カワヅザクラ、シダレザクラ、ヤエザクラ



⑧ ゆりが丘公園

所 向山4-15 P 58台 林 有

桜 ソメイヨシノ



㉑ 相頓寺

所 五番地14-2 P 約30台 林 有

桜 シダレザクラ

時とき 所ところ 内内容 対対象 費費用・金額 ※記載のないものは「無料」 定定員 持持ち物
申申し込み ※記載のないものは「当日、直接会場へ」 問問い合わせ

3月14日は、本庁舎と尾山台・上尾駅出張所の業務を休業

行政経営課 ☎77533963
 市民課 ☎77515128
 ☎77519827

市役所本庁舎1階・2階(市民税課、納税課、障害福祉課、高齢介護課に限る)・5階(子ども支援課、保育課に限る)の窓口と尾山台・上尾駅出張所は、土曜日も業務を行っていませんが、3月14日(土)はシステム更新作業のため、業務を休みます。

戦没者などの遺族に対する特別弔慰金

福祉総務課 ☎77515118
 ☎77519846

戦没者などの遺族に特別弔慰金を支給します。①次の①～③の全てに該当する人①戦没者などの死亡当時の遺族②令和2年4月1日時点で「恩給法による公務扶助料」や「戦傷病者戦没者遺族等援護法による遺族年金」などを受ける戦没者などの妻や父母などがいない③戦没者の遺族に対する特別弔慰金支給法上の「戦没者などの遺族」のうち先順位の遺族1人 【支給の順位】(1)令和2年4月1日までに戦傷病者戦没者遺族等

援護法による弔慰金の受給権を取得した人(2)戦没者などの子(3)戦没者などの父母、孫、祖父母、兄弟姉妹(4)①～③以外の戦没者などの三親等内の親族甥、姪など(5)戦没者などの死亡時まで引き続き1年以上の生計関係を有していた人 【支給内容】額面25万円(5年償還の記名国債) 【請求期間】令和5年3月31日まで ※請求期間を過ぎると弔慰金を受けることができなくなりますので注意してください。 【直接、福祉総務課へ】※請求書など詳しくは、福祉総務課へお問い合わせください。

自動車燃料費助成金支給制度

障害福祉課 ☎77515122
 ☎77618872

自動車燃料費助成金支給制度に登録している人が助成を受けるには、毎年申請が必要です(児童は上・下半期年2回)。今年度の窓口受け付けは、3月31日(火)までです。 ※(土)は受け付けしません。 【必要書類】①申請書(障害福祉課にある。市ホームページからダウンロードも可)②今年度の助成対象月から3月31日までの領収書(市内の給油所に限る)③車検証(郵送の場合は写しを添付) 【直接または郵送で障害福祉課(〒362-8501本町3-1-1)へ】

市役所人事異動

職員課 ☎77515112
 ☎77519819

2月1日付で人事異動を行いました。課長級以上の異動は次のとおりです。

【部長級】▽都市整備部長/長島徹
 【次長級】▽総務部危機管理防災担当
 主席副参事/宮口達也 ▽子ども未来部主席副参事兼青少年課兼青少年センター所長兼少年愛護センター所長/柳田浩史 ▽会計管理者/南雲康次

人権男女共同参画課
 ☎775-5117・☎778-5112

性の多様性

「性」とは、男性・女性の2通りというように、はっきりと分けられるものではありません。

性的少数者は、偏見や差別を恐れて本来の自分らしさを表に出すことができず、生きづらさを感じたり、生活上の困難を抱えていたりします。

性の多様性について、一緒に考えてみませんか。

■「性」について考えるときのポイント

次の四つの要素が人によって違い、それぞれの点で男性的か女性的かの度合いをさまざまにします。

- 身体の性** 染色体などで特徴づけられる生物学的な性
- 心の性(性自認)** 自分自身が思う性別。自分を「男性だと思う」「女性だと思う」「どちらか決めたくないと思う」
- 好きになる性(性的指向)** 「異性を好きになる」「同性を好きになる」「好きになるのに性別を気にしない」
- 服装・振る舞いの性(性表現)** 「男性的な服を着る」「女性的な服を着る」「中性的な服装を好む」など

■LGBTQとは

右の言葉の頭文字をとったもので、性的少数者(セクシャルマイノリティ)の総称として使われることもあります。

- レスビアン Lesbian(女性の同性愛者)
- ゲイ Gay(男性の同性愛者)
- バイセクシュアル Bisexual(両性愛者)
- トランスジェンダー Transgender(身体の性と心の性が一致せず、身体の性に違和感を持つ人)
- クエスチョニング Questioning(心の性や性的指向が定まっていない人)

幼児教育・保育の無償化に係る 費用請求

保育課 ☎775-5121・☎774-5342

①私学助成幼稚園の副食費

☎年収360万円未満相当世帯の子どもまたは第3子以降 ※第3子とは、小学3年生までのきょうだいの中で3人目以降の子どもです。【必要書類】申請書、幼稚園から発行された給食費の領収書(副食費の費用が分かる物)、口座情報の分かる書類の写し、委任状(請求者と口座名義が異なる場合だけ) ※対象者には、幼稚園を通して申請書が配布されます。

②幼稚園の預かり保育と認可外保育施設などの利用費

☎施設等利用給付認定のうち、新2号認定または新3号認定を受けている子ども 【必要書類】請求書(保育課、各施設にある。市ホームページからダウンロードも可)、施設から発行された領収証兼特定子ども・子育て支援提供証明書(原本)、口座情報の分かる書類の写し、委任状(請求者と口座名義が異なる場合だけ)

●①②共通 【申請期間】3月23日(月)～4月17日(金) 【請求対象期間】令和元年10月～令和2年3月分 ※書類の提出先や支払いまでの流れなど詳しくは、市ホームページをご覧ください。



市ホームページ

バイクや軽自動車の廃車などの
手続きは4月1日までに

市民税課 ☎775-5130
☎775-9846

軽自動車税(種別割)は、軽自動車などを4月1日(水)に所有している人に課税されます。4月1日までに廃車などの手続きをしてください。

■原動機付自転車の廃車などの手続き

き

原動機付自転車を所有しなくなった場合(廃棄、譲渡、紛失、盗難、死亡など)や市外に転出する場合は、市民税課で廃車などの手続きをしてください。 ※詳しくは、市民税課に問い合わせてください。

■他市区町村のナンバープレート交換の手続き

転入した人で、上尾市のナンバー

プレートに変更していない原動機付自転車を所有している人は、市民税課で交換の手続きをしてください。

※他市区町村のナンバープレートの廃車手続き(上尾市のナンバープレートへ変更しないものは、受け付けできません。 ※詳しくは、市民税課に問い合わせてください。

■125ccを超えるバイクや軽自動車(三輪・四輪)の手続き

埋蔵文化財の 取り扱い

生涯学習課
☎775-9496
☎776-2250

土の中に埋まっている文化財は「埋蔵文化財」と呼ばれ、旧石器時代から縄文・弥生・古墳・奈良・平安時代を経て、中世までのわが国の歴史を証明する国民共有の貴重な財産です。そのため、文化財保護法により保存の対象になっています。

市内には約250カ所の埋蔵文化財包蔵地(遺構・遺物が埋まっている地域=遺跡)があり、県に登録されています。包蔵地内で土木工事などを行う場合は、「埋蔵文化財発掘の届出」が義務付けられています。住宅建築や開発行為などの予定がある場合は、生涯学習課で確認してください。また、「あげおガイドアピマップ」(<https://www2.wagmap.jp/ageocity>)でも包蔵地の確認ができます。

■文化財保護法の対象

- ①農業基盤工事や造成工事などによる掘削が埋蔵文化財に及ぶとき
- ②住宅などの恒久的な建物、道路その他の工作物を設置するとき
- ③盛土または一時的な工作物の設置により、埋蔵文化財に影響を及ぼす恐れがあるとき



昨年の埋蔵文化財発掘調査



次の手続き先に問い合わせてください。 ☎125ccを超えるバイク/埼玉運輸支局☎050-5540-2026
軽自動車(三輪・四輪)/軽自動車検査協会埼玉事務所☎050-3816-3110

介護保険料の納め忘れにご注意を

高齢介護課 ☎7755127

FAX77618872

次の①～⑤に該当する65歳以上の
人第1号被保険者は、保険料の納
付方法を確認してください。

- ① 65歳になった／特別徴収(年金天引き)になるまでの間、納付書または口座振替で納めてください。
 - ② 転入した／前住所地で年金天引きだった人も、転入した年度は納付書または口座振替で納めてください。翌年度からは、年金天引きになります。
 - ③ 転出・死亡した／資格喪失月の前月までの月割り保険料を納めてください。介護保険料額変更通知書を送付しますので、確認して納めてください。
 - ④ 年金の差し止めで年金天引きが中止になった／納付書または口座振替で納めてください。
 - ⑤ 年金天引きになっているが保険料の段階が上がった／保険料の増額分を納付書または口座振替で納めてください。
- ※①②で翌年度以降も年金天引きにならない人は、納付書または口座振替での納付になります。

■未納が続くと利用料の支払い方法が変更になる

介護保険制度は、高齢者の介護を社会全体で支える制度です。制度の公平性を保つため、保険料が納められていない状態が長期間続く場合は、介護サービスの利用料の支払い方法が次の(1)～(3)に変更になる場合があります。

- (1) 滞納状態で1年経過した／サービス利用料の自己負担額が10割になり、後で市に申請して給付分を受け取るようになります。
 - (2) 滞納状態で1年6カ月経過した／利用料の自己負担額が10割になり、給付が一時停止されます。それでもなお納付されない場合は、一時停止の給付費から滞納保険料額を差し引くことがあります。
 - (3) 時効のため納付できなくなった保険料がある／将来介護サービスを利用するときに、利用料の自己負担額が3割または4割になることがあります。また、高額介護サービス費などの支給は受けられなくなります。
- 納付が困難な場合は早めに相談を
特別な事情により納付が困難なときは、保険料の分割納付や減額(審査あり)を受けられる場合がありますので、早めに高齢介護課に相談してください。

高額医療・高額介護合算療養費の支給

保険年金課 国保給付担当 ☎78216481

(高齢者医療担当) ☎7755125

☎77519827

☎77516473

☎77618872

医療費が高額になった世帯に介護

保険の受給者がいる場合、1年間(8月～翌年7月)の医療保険と介護保険の自己負担の合計額が自己負担限

度を超えたときは、申請により超えた額が高額医療・高額介護合算療養費として支給されます。※市の国民健康保険または後期高齢者医療制度に加入していて、支給の対象になる人には3月以降(予定)に申請書を送付します。送付された申請書を、保険年金課または各支所・出張所へ持参するか、保険年金課へ郵送してください。※住所変更や他の医療保険に異動した場合は、送付できないことがあります。

緊急医療情報キットの配布

警防課 ☎775-1312・FAX775-2230

障害福祉課 ☎775-5122・FAX776-8872

高齢介護課 ☎775-5124・FAX776-8872

65歳以上の人や障害のある人、健康に不安がある人が安心して生活できるよう、希望者に「緊急医療情報キット」を配布しています。これは、自分の医療情報や緊急連絡先などを記入した用紙を、筒状の容器に入れて自宅の冷蔵庫で保管し、万が一の災害や病気などの緊急時に備えるものです。配布は1世帯1個に限ります。※家族が複数人の場合は、全員分の医療情報シートを一つの容器に入れてください。対・持・聞は下表のとおり 申必要書類を用意して直接、各消防署・分署、障害福祉課、高齢介護課、各支所・出張所へ 本人確認ができれば、代理人による申請も可能です。

対象	持ち物	問い合わせ
65歳以上の人	自動車運転免許証・保険証などの本人確認ができる物	警防課・ 高齢介護課
障害のある人	障害者手帳	障害福祉課
健康に不安がある人	自動車運転免許証・保険証などの本人確認ができる物	警防課

市長通信 輝く!
あげお

地震を想定し実地訓練

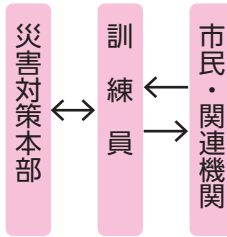

仮想シナリオによる職員実地訓練 1枚の地図で正しい情報を共有します

「大規模な地震が発生した」との想定で、市職員による「災害対策本部設置運営訓練」を2月2日(日)に実施しました。昨年8月に実施した水害を想定した「情報伝達・避難訓練」に続くものです。災害対応訓練の専門家に協力を頂き、災害対応の一連の流れを仮想のシナリオに基づき、実際に体験することが目的です。

マグニチュード8.1、県内の最大震度7の想定で、市内の被害シナリオが用意されました。市では地震発生後、速やかに災害対策本部を立ち上げ、最大規模の非常体制二号配備を発令します。今回は訓練員73人を動員しました。

地震と同時に仮想シナリオに基づき市民や関係機関から問い合わせや被害状況が続々と入ります。訓練員は、ホワイトボードや地図を最大限活

用し、情報の収集や整理、分析を行うとともに、関係機関との情報共有、市民への情報提供などを行います。

実践訓練ですから外部から同時多発的に大量の情報が入ります。その中で重要度の判断や分析を瞬時にすることや、必要な情報をいかに早く市民の皆さんに伝えるかなど、訓練を通して多くの学びがありました。また被害が大きく対応が長期にわたる時には持続可能な本部体制の整備も大切だと感じました。

今回の訓練をしっかりと検証し、いざという時に最善の行動がとれるよう平時から防災力向上に努めていきたいと思えます。

市長 畠山 稔

国民健康保険の加入・脱退などの届け出は14日以内に

保険年金課
TEL 782-6471
FAX 775-9827

国民健康保険(国保)の加入・脱退は、就職や退職などの異動の事実があった日から14日以内に必ず届け出てください(下表参照)。

	届け出が必要なとき	必要な物	
		手続きにより必要な物	共通して必要な物
加入	他市区町村から転入した	前年の所得が分かる物	①来庁する人の本人確認ができる物(自動車運転免許証、パスポート、マイナンバーカードなど顔写真付きの物は1点、健康保険証、年金手帳、住民票など顔写真のない物は2点) ②世帯主と手続きが必要な人のマイナンバーが分かる物(マイナンバーカード、通知カード、マイナンバー入り住民票など) ※外国籍の人は併せて在留カードとパスポートが必要です。
	勤務先の健康保険をやめた、またはその扶養家族でなくなった	健康保険資格喪失証明書または健康保険資格喪失確認通知書(写し)	
	子どもが生まれた	国保保険証、母子健康手帳、預(貯)金通帳、出産の領収明細書・直接払いに関する合意文書 ※海外出産の場合は問い合わせてください。	
脱退	他市区町村へ転出する	国保保険証	
	勤務先の健康保険に加入した、またはその扶養家族になった	国保保険証、加入した勤務先の健康保険証、高齢受給者証(70歳以上の人だけ)	
	死亡した	国保保険証、会葬礼状または葬儀の領収書、喪主の預(貯)金通帳	
その他	住所・世帯主・氏名が変わった	国保保険証	
	世帯を分離、または合併した		
	保険証をなくした、または破損した		

※加入の届け出が遅れた場合も、他の健康保険などの資格を喪失した日から国保加入となります。国保税は、資格取得日にさかのぼって課税されます。

※脱退の届け出が遅れた場合は、他の健康保険などの資格取得日にさかのぼって資格を喪失し、国保税は、資格を喪失した日に基づいて再算定します。他の健康保険などの取得日以降は国保保険証を使うことはできません。使ってしまった場合、国保で負担した医療費を返還していただく場合があります。

時とき 所ところ 内容 対象 費用・金額 ※記載のないものは「無料」 定定員 持持ち物
申申し込み ※記載のないものは「当日、直接会場へ」 問問い合わせ

国民年金こんなときは届け出を

保険年金課 ☎775-5137・☎775-9827
大宮年金事務所 ☎652-3399

国民年金は、日本国内に住む20歳以上60歳未満の全ての人が加入する制度です。職業などにより加入の仕方は三つの種別(下表参照)に分かれています。就職や転職、結婚などで加入する種別が変わったときや、住所や氏名が変更になったときは、早めに手続きをしてください。

①第1号被保険者(自営業者、農林漁業者、フリーター、学生、第2号被保険者に扶養されていない配偶者)

届け出事由	手続き内容	届け出先	必要な物
会社や官公庁などに就職した	第2号被保険者資格の取得	勤務先	勤務先に問い合わせ
配偶者の扶養になった(配偶者が第2号被保険者の場合)	第3号被保険者への種別変更	配偶者の勤務先	配偶者の勤務先に問い合わせ
氏名が変わった	住民票の氏名変更を行えば、国民年金の手続きは原則不要		
上尾市に転入した	住所変更	保険年金課	マイナンバーカード(通知カード)、印鑑
上尾市から転出した		転出先の市区町村	転出先の市区町村に問い合わせ
上尾市内で転居した	住民票の住所変更を行えば、国民年金の手続きは原則不要		
海外に転出する	国民年金をやめる	保険年金課	年金手帳またはマイナンバーカード(通知カード)、印鑑 ・国内に協力者(家族など)がいる場合/年金手帳またはマイナンバーカード(通知カード)、印鑑 ・協力者がいない場合/年金手帳またはマイナンバーカード(通知カード)、預(貯)金通帳と届け出印
	任意加入		年金手帳またはマイナンバーカード(通知カード)、預(貯)金通帳と届け出印
受給資格が足りないときや年金額を満額に近づけたい	任意加入(60歳以上65歳未満)		年金手帳またはマイナンバーカード(通知カード)、預(貯)金通帳と届け出印
口座振替を開始・停止・変更する	口座振替納付(変更)申出書を提出	金融機関、大宮年金事務所	年金手帳、預(貯)金通帳と届け出印
クレジットカード納付を開始・停止・変更する	クレジットカード納付(変更)申出書を提出	大宮年金事務所	年金手帳またはマイナンバーカード(通知カード)、クレジットカード、印鑑 大宮年金事務所に問い合わせ
納付書を紛失した	納付書再交付		
年金手帳を紛失した	年金手帳再交付	保険年金課	本人確認ができる物、印鑑 ※急ぎの場合は、大宮年金事務所に問い合わせてください。
保険料を納めるのが困難	学生以外/免除申請		年金手帳またはマイナンバーカード(通知カード)、印鑑 ※場合により雇用保険被保険者離職票、雇用保険受給資格者証などが必要です。
	学生/学生納付特例申請		年金手帳またはマイナンバーカード(通知カード)、印鑑、学生証または在学証明書
妊娠・出産した	産前産後免除該当届を提出		年金手帳またはマイナンバーカード(通知カード)、印鑑、母子手帳など出産(予定)日と親子関係の分かる物 ※出産予定日の6カ月前から提出できます。

②第2号被保険者(厚生年金に加入している会社員・公務員)

届け出事由	手続き内容	届け出先	必要な物
勤務先を退職した	第1号被保険者資格の取得	保険年金課	年金手帳またはマイナンバーカード(通知カード)、資格喪失証明書など資格喪失日の証明ができる物、印鑑
勤務先を退職して配偶者の扶養になった(配偶者が第2号被保険者の場合)	第3号被保険者資格の取得	配偶者の勤務先	配偶者の勤務先に問い合わせ

③第3号被保険者(第2号被保険者に扶養されている配偶者)

届け出事由	手続き内容	届け出先	必要な物
会社や官公庁などに就職した	第2号被保険者資格の取得	勤務先	勤務先に問い合わせ
配偶者が厚生年金の会社(官公庁)を退職した	第1号被保険者への種別変更	保険年金課	年金手帳またはマイナンバーカード(通知カード)、資格喪失証明書など配偶者の資格喪失日の証明ができる物、印鑑
配偶者の扶養から外れた			年金手帳またはマイナンバーカード(通知カード)、資格喪失証明書、印鑑

※通知カードの場合は、本人確認ができる物(自動車運転免許証、パスポートなど)が必要です。

※第2・3号被保険者で住所・氏名の変更や年金手帳を紛失した場合は、勤務先へ問い合わせてください。

令和2年度固定資産課税
台帳などの閲覧・縦覧

資産税課 ㊟7755133
㊟77519846

- ① 固定資産課税台帳(名寄帳)の閲覧
固定資産の評価額や課税標準額などを確認できます。 ※借地人、借家人は、借りている土地と家屋だけです。 納税義務者、市内に在住の納税義務者と同一世帯の親族、納税義務者からの委任状を持っている人 費 4月1日(水)～6月1日(月)／無料 (借地人、借家人は1件200円)、6月2日(火)以降／1件200円 借本人確認ができる物(借地人、借家人は賃貸借契約書も必要)
- ② 固定資産税路線価図の公開 ㊟4月1日
- ③ 土地・家屋価格等縦覧帳簿の縦覧
納税者の皆さんが市内に所有している土地や家屋の評価額を、他の土地や家屋の評価額と比較できます。 ㊟4月1日～6月1日 納税者、市内に在住の納税者と同一世帯の親族、納税者からの委任状を持っている人 借本人確認ができる物
- ①～③共通 所資産税課 受付
時間 8時30分～17時(土日祝、年末年始を除く)

加入しましょう!

市民協働推進課
㊟775-4539・㊟775-0007

自治会・町内会・区会

自治会・町内会・区会は、皆さんが住むそれぞれの地域で活動する住民自治組織です。各会では、住民同士のつながりを大切に、より住み良い地域を目指して、さまざまな活動を行っています。ぜひ、自治会・町内会・区会に加入して、もっと住みよい地域を創りましょう。

自主防災会の活動

災害が発生した際には、隣近所で助け合う「ご近助」がとても大切です。各地域の自主防災会では、日頃から防災訓練を行い、災害時の情報収集方法や資機材・備蓄品などの確認をしています。

安心安全なまちづくり

地域の安全を守るため、街路灯の維持管理や児童の登下校時の防犯パトロールなどを実施しています。

市や地域の情報提供

回覧板を用いたり、地域内の各種団体と連携したりして、身近な地域の情報を提供しています。

環境美化運動の推進

快適な生活環境を守るため、地域清掃やリサイクル活動を行っています。

スポーツ・レクリエーション活動

夏祭りや運動会など、地域住民の交流を深める親睦行事や伝統行事を催しています。

地域の支え合い

地域での社会福祉活動や各種募金活動への協力、子育て支援や敬老会の開催など、幅広い世代が交流を深めながら地域を支えています。

■加入の問い合わせ

班長を通じて自治会・町内会・区会役員に確認するか、下表に問い合わせてください。

問い合わせ先	電話・ファクス
平方支所	㊟725-2004・㊟780-1112
原市支所	㊟721-1604・㊟720-1113
大石支所	㊟725-1079・㊟780-1114
上平支所	㊟771-2315・㊟770-1102
大谷支所	㊟781-0121・㊟780-1113
原市団地自治会	㊟722-2481・㊟796-0287
尾山台団地自治会	㊟・㊟721-3752
西上尾第一団地自治会	㊟・㊟726-2067
西上尾第二団地自治会	㊟726-0131・㊟726-1404

■事務区制度が変更

4月1日に施行される地方公務員法、および地方自治法の改正により、市と地域住民との連絡調整を行う事務区長・事務区長代理を特別職非常勤職員として任用できなくなります。これに伴い、昭和37年から続いている事務区制度のうち、事務区長・事務区長代理が廃止され、新たに、区内(自治会・町内会・区会)から推薦された「自治統括員」が市との連絡調整を行います。なお、自治会・町内会・区会が主体となる地域活動や事業に変更はありません。



ハウス内のトマトは1段目が色付き始めたところ
(1月初旬)



道路沿いのトマト庭先販売所

「私は、『作りにくいのが、食味は最高』という種にこだわったトマトの生産販売をしています。スーパーには並ばないトマトです」。そう話すのは、市内では珍しくなった專業農家の関根清行さんです。「この種は、旺盛な生命力があり、繁茂する葉の光合成がおいしい実を作る一方で、その繁茂した多すぎる葉による日陰が実の充実を邪魔するので、適度に葉を摘みま

す。葉が多過ぎず、少な過ぎないバランスが大切。手のかかる種なのです」と話します。

さらに関根さんは、「トマトの葉の細胞の数は、それぞれ花が咲いたときに決まり、その細胞一つ一つを充実させることが大切。あまり水やりが過ぎると、いわゆる『水っぱい』トマトになります。しかし水やりをあまり抑えすぎると、収量が減るし、うまく育たないトマトになってしまいます。水やりもバランスです。バランスの良い水やりによって、大地から養分と、適度な水分を吸収しておいしいトマトになります。やはり農業は、太陽光、水、それと手間が決まります」と教えてくれました。

その関根さんは、10年のサラリーマン生活を経験したU

トマト生産仲間による上尾市施設園芸研究会は、栽培技術を磨き、おいしいトマトを生産しています。その会員10人のほとんどが、市場出荷ではなく、庭先販売です。関根さんは「市内のトマトを食べ比べて、それぞれのおいしさを味わって欲しい」と、話してくれました。

トマト生産仲間による上尾市施設園芸研究会は、栽培技術を磨き、おいしいトマトを生産しています。その会員10人のほとんどが、市場出荷ではなく、庭先販売です。関根さんは「市内のトマトを食べ比べて、それぞれのおいしさを味わって欲しい」と、話してくれました。

おいしいトマトを地産地消で

地域密着、身近な話題を体験取材!

まちかど

特派員だより



原市地区
山口悟さん

ターン農家ですが、父親の暢夫さんの家業の牛乳を生産する酪農ではなく、トマト農家になりました。最初は失敗の連続だったそうです。現在、25年目、25回目の挑戦です。

トマトハウスと庭先販売所は、市内から川越市に向かう時に渡る橋の一つの開平橋の少し手前の平方にあります。交通量の多い道なので、ご存じの人も多いことでしょう。昨年7月まで販売を続けた庭先販売所は、ことしもトマトが赤い実をつける2月初旬から開店です。そのトマトは市場には出さず、直接、庭先販売しています。

市民の情報交流スポット

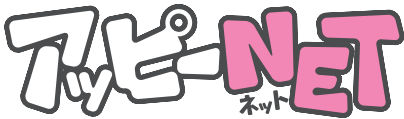

おいでください

- 第16回合唱コンサート～春は歌から～ 3月1日(日)13:30～16:00、文化センター 費400円 当日 鈴木0773-7343 **ひと言!** ホール内に春をいっぱいお届けします!
- 東日本大震災追悼式 3月11日(水)14:15～、龍山院 当日 橋080-3091-6215 (18:00まで) **ひと言!** 東日本大震災より9年目の日に龍山院にて追悼式を開催。
- フォトクラブたちばな 第20回写真展 3月28日(土)～4月10日(金)9:00～17:00(10日は16:00まで)、自然学習館 当日 三星0726-8109 **ひと言!** 花と光のファンタジーをテーマに花を幻想的に撮影。

いきいきサークル

- 「平家物語と琵琶」を楽しむ会 4月3日(金)13:30～15:45(受け付け13:00)、文化センター 定160人 費500円 当日 佐藤0774-6127(21:00まで) **ひと言!** 平家物語をやさしく深く解説し琵琶演奏もお伝えします。
- NK英語(英語ボキャブル) 毎週(土)10:00～12:00、コミュニティセンター・上尾公民館 費月額4,000円 舟津090-9006-6802 **ひと言!** 国際版NYタイムズを読んで英語表現力向上を目指す。
- レイナニ(フラダンス) 毎月第2・4(水)10:00～11:10、上尾公民館・市民体育館 費月額3,000円(入会金1,000円) 平島0773-5505 **ひと言!** 少人数で和気あいあいと楽しく踊ってます。無料体験有。
- 男の料理倶楽部 毎月第2(土)9:00～12:00、大石公民館 費月額1,000円(入会金1,000円) 肥塚080-5032-1735 **ひと言!** 初心者大歓迎です。

- コチュジャンの会 毎月第3(木)9:00～12:00、平方公民館 韓国料理の好きな人 費月額2,000円 佐藤0774-6127(21:00まで) **ひと言!** 王宮料理から家庭料理まで幅広い韓国料理を楽しめます。
- コーラスライン(女声コーラス) 毎月3回(金)10:00～12:00、畔吉集会所 費月額1,500円 佐藤0774-6127(21:00まで) **ひと言!** 若い歌声目指しトレーニングを励み楽しく歌っています。
- 音羽教室(詩吟) 毎月2回(水)13:30～15:30、原市公民館 費月額2,000円 青山0726-5980 **ひと言!** 吟詠の楽しさは体験して分かります。見学無料体験有。



定…定員 対…対象 費…費用 持…持ち物 当日…当日、直接会場へ 申…申し込み

スポットライト

～人・仲間～



おくわき
奥脇

りのん
莉音さん

(宮本町在住)

SPOT LIGHT The life of a great person



「ITF※2国際ジュニアテニス」での奥脇さん

「将来、グランドスラム※1で優勝して世界ランキング1位になりたい」と目を輝かせ笑顔で目標を語るのは、上尾中学校3年の奥脇莉音さんです。奥脇さんは、昨年7月、「第93回関東ジュニアテニス選手権大会」の女子シングルスで優勝を果たし、全国大会に出場。「優勝できると思っていなかったもので、なかなか実感が湧かなかった。これまで何度も対戦してきたライバルとの決勝は良い刺激になり、テニスの楽しさを学んだ大会になった」と、本大会を振り返ります。

練習は週6日。平日は学校の後に3時間30分、土日はほぼ1日中、在籍する市内のテニスクラブで行っています。試合には月2・3回出場。受験生のため、時には試合の遠征先でも勉強をしていたそうです。学業との両立に苦労しながらもテニスを頑張れる理由について「試合で負けが続いてテニスが好きじゃなかった時もあったけど、試合に勝った時の喜びがあるから頑張れる。最近は相手を動かす攻撃的なテニスができていたので試合が

世界ランキング1位を目指して

第93回関東ジュニアテニス選手権大会 女子シングルス優勝

好きで、練習も楽しい」と言います。

昨年5月からは、2年間でグランドスラムジュニア出場を目標に掲げる「GO for the GRAND SLAM」というプロジェクトにも参加しています。これは、元プロテニス選手の伊達公子さんを中心とするコーチ陣が、全国から選抜した15歳以下の女子4人を育成するもので、8回行われるキャンプでは伊達さんからマンツーマンで指導を受けるそうです。

「伊達さんは優しいし、説明も丁寧で分かりやすい。経験豊富なので、一つ一つの言葉に重みを感じます。これまで試合で勝つことに執着していたけど、試合を楽しむことを教えてくれた」と話し、長年世界で活躍した伊達さんから得るものは多く、技術面はもちろん精神面の成長にも大きな影響を受けているようです。

他にも、日本代表などの限られた人だけが使用できる「味の素ナショナルレーニンセンター」での練習にも招かれ、国際大会の会場と同様の充実した施設で、さらに技術を磨いています。

将来は、テニスで世界1になることに加え「周りの人に感謝できる、世界1にふさわしい人になりたい」とすてきな目標を語る奥脇さん。上尾から多くの人に愛される世界一のテニスプレーヤーが誕生することを期待しましょう。

※1 グランドスラム…国際テニス連盟が定めた4大会を指す総称

※2 ITF…国際テニス連盟



「クイズ アッピーを探そう！」(2ページ参照)で寄せられた『広報あげお』への感想・意見を紹介します。今月は2月号です。

⇒ 広報広聴課 ☎775-4918・☎776-8873 ※内容は一部要約しています。

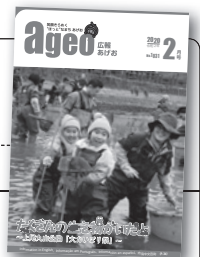

表紙 上尾丸山公園「大かいぼり祭」

- 上尾丸山公園の大かいぼり祭。大人も子どもも笑顔がはじけていますね。ぐっとひきこまれるベストショットです。参加された皆さんお疲れ様でした。(60代・男性)
- 上尾丸山公園がますます自然で美しく憩いの場所であり続け、イベント施設などの充実化を図り、埼玉でも指折りの公園にして欲しいです。(50代・女性)

たくさんの生き物が発見された上尾丸山公園の大かいぼり祭。現在は、池干し祭を開催していますので、水のない大池を見に出掛けてみてください。



あげたて！NEWS

- ことしも多くの新成人が晴れの日を迎えましたね。希望に満ちた表情が伝わります。(40代・男性)
- 小針さんと小西さんの息の合った演奏が写真から伝わりました。市内で国際大会優勝者の演奏が聴けるのが良いと思います。(30代・女性)

あげたて！NEWSでは、これからもさまざまな「あげおのできごと」を皆さんにお伝えしていきます。



「広報あげお」は、読者の皆さんの感想を参考にし、より良い誌面作りを目指しています。これからも皆さんの感想をお寄せください。

小・中学生の皆さんの絵や工作、書、好きな本など、さまざまな作品を紹介します！

これ読んでみて

『きみはほんとうにステキだね』

作・絵/宮西達也

わるいきょうりゅうだったティラノサウルスはうみでおぼれたときに、エラスモサウルスにたすけてもらいます。ティラノサウルスは、エラスモサウルスと友だちになってやさしくされるうちに、やさしいきょうりゅうにかわります。ティラノサウルスの「え」がおもしろいし、やさしいきもちになるので、ぜひよんでみてください。

月田 蒼生さん (東小学校1年)

アイスクリーム貯金箱 (工作)

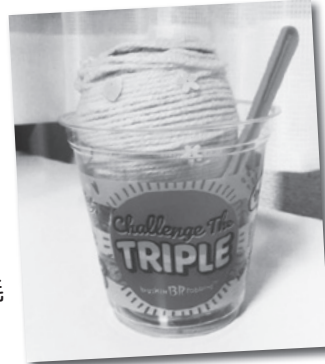

おいしく見えるようにアイスをも糸で作りました

上山 奈和さん (大石北小学校3年)



応募作品を大募集

『広報あげお』に自分の作品を載せてみませんか？ 絵や工作、好きな本の紹介など自分の好きなもので応募してみよう！

市内に在住の小・中学生 【募集部門】①絵・工作・書・写真②俳句・標語(テーマ/学校)③作文(400字以内、テーマ/趣味や、夢になっっているもの)④好きな本の紹介 ⑤保護者を通じて、作品(①は撮影した電子データか写真プリント)、作品名(絵・工作・写真だけ)、作品のコメント(100字以内)、住所、氏名(ふりがな)、保護者氏名、電話番号、学校名、学年を直接か郵送、またはメールで広報広聴課(〒362-8501本町3-1-1、☎s55000@city.ageo.lg.jp)へ ※①の現物は受け付けできません。

未来へすすす！ わが家のアイドル



やまだ りゆうせい
山田 隆晴くん 原市
H31.1.16生 (1歳)

お出掛けが楽しい季節！お帽子がぶってニッコニコこれからいっぱい一緒にお出掛けしようね♡



てるい
照井 おとちゃん 小泉
H30.10.15生 (1歳)

一歳のお誕生日に一升餅を背負いました！歩けなかつたけど頑張ったねお姉ちゃんたちに負けず大きくなつてね！



たちばな さくら
立花 桜愛ちゃん 今泉
H28.5.11生 (3歳)

七五三おめでと♡あつという間に大きくなって、できることが増えて、毎日が楽しいね肩これからもますます大きな笑顔をたくさん見せてね！

小学校給食レシピ 89



小松菜のひじき炒め 39キロ加

●材料1人分 分量(グラム)

- | | |
|------------------------|----------------------|
| 1 炒め油..... 1 | 5 小松菜 |
| 2 ひじき(戻す)..... 1.5 | (茹でて根を切る。3分).... 40 |
| 3 ニンジン(千切り)..... 5 | 6 濃口しょうゆ..... 3 |
| 4 カットさつま揚げ | 7 本みりん..... 3 |
| (5センチ×3分) (湯通し).... 10 | 8 かつお節粉砕(炒る).... 0.5 |

※分量は、給食(大量調理)で作る量です。家庭で調理する際は、適宜調整してください。

●作り方

- ①釜に油を熱し、ひじき、ニンジンを炒める。
- ②さつま揚げと小松菜を加えて炒め、6・7で調味する。
- ③かつお節を加え、混ぜ炒める。

学校保健課 ☎775-9683・☎775-5633

市内に在住の未就学児の写真(画像データ可)に、氏名(ふりがな)、性別、生年月日、保護者の一言、住所、電話番号を添えて、郵便(〒362-8501本町3-1-1)またはメール(s55000@city.ageo.lg.jp)で広報広聴課へ
※掲載は1人1回限り。写真は返却しません。



図書館へようこそ

上尾市図書館 所 上町 1-7-1 電話 773-8521 ・ 776-7330

3月

貸し出し 図書・雑誌 冊数無制限2週間まで
CD・DVDなど 3点以内2週間まで

●本館
【開館時間】 9:00～19:00
【今月の休館日】 2・9・16・23・30日のいずれも(月)
インターネット・携帯で

上尾市図書館 検索

●分館・公民館図書室の休館日・開館時間はWebサイトを参考にしてください。
●場所の記載のない催しは本館です。

今月のTopics

Topics

雑誌スポンサー制度の参加企業などを募集

雑誌スポンサー制度とは、地元企業などが特定の雑誌を図書館に継続して寄贈し、図書館は寄贈された雑誌に企業などのPR広告を掲載するものです。

企業などは、地域貢献のイメージアップが図れるとともに、雑誌のジャンルを選べるので、ターゲット層に効果的なPRができます。 **申**申込書(市ホームページからダウンロード)に必要事項を記入し、必要書類を添付して直接、図書館へ

あかちゃんおはなしかい

時 3月17日(火) 10:30～10:50
図 絵本や手遊びをとおして、親子で楽しい時間を過ごす **対**4カ月～2歳の子どもと保護者 **定**20組(先着順)



子ども映画会

時 3月22日(日) 10:30～11:25
図 『みんな友だち』『おじゃる丸』
対小学生以下の子どもと保護者 **定**60人(先着順)



今月の催し

Event

おやこでえほんサロン

時 3月12日(木) 11:00～11:40
図 絵本を囲み、親子でおはなし会など楽しい時間を過ごす **対**1歳以上の未就学児と保護者 ※参加者多数の場合は、入場をお断りすることがあります。



月間予約ランキング

Ranking
令和2年1月

1	『熱源』 川越 宗一／著 文藝春秋
2	『風間教場』 長岡 弘樹／著 小学館
3	『清明』 今野 敏／著 新潮社
4	『黒武御神火御殿』 宮部 みゆき／著 毎日新聞出版
5	『大名倒産 上』 浅田 次郎／著 文藝春秋

子どもの読書活動支援センター
あっぴい ぶっくる
子どもの読書活動支援センター 【開館時間】 10:00～16:30
所 柏座4-3-8富士見小学校内 電話 773-3711



乳幼児・小学生の皆さん、イベントに参加するときは「読書パスポート」「えほんのきろく」を持ってきてね！スタンプを押すよ！

本の修理～基本を学ぼう～

本の修理方法を学んでみませんか？ ページの破れや外れなど、本の修理方法の基本を学ぶ講座です。
時 3月19日(木) 10:00～12:00 所 図書館本館 【講師】高岡容子^{ひろこ}さん **対**市内に在住の人 **定**30人(先着順) **申**3月3日(火)から(土)(日)(祝)を除く 10:00～16:00 電話で、子どもの読書活動支援センターへ



時とき 所ところ 内内容 対対象 費用・金額 ※記載のないものは「無料」 定定員 持持ち物
申申し込み ※記載のないものは「当日、直接会場へ」 問問い合わせ

暮らし

市民体育館の定期休館

メンテナンスのため、4月13日(月)は休館します。 閩市 市民体育館 ☎781-8111・FAX 781-8113

令和3年1月分 市役所 ギャラリーの貸し出し

4月1日(水)に行う令和3年1月分の抽選は、1月7日(木)13日(水)の貸し出し分だけです。 ※市民ギャラリーの抽選は通常通り行います。 閩生涯学習課 ☎776-9496・FAX 776-2250

不動産鑑定士による 不動産の無料相談会

閩4月4日(土)10~16時 所さいたま浦和会場／浦和コミュニティセンター(さいたま市浦和区東高砂町11-1) 川越会場／東上パールビルディング(川越市脇田本町15-13) 閩 不動産鑑定士による不動産価格などの相談 閩県不動産鑑定士協会 ☎789-6000

4月から スプレー缶、カセットボンベのごみの出し方が変更

西貝塚環境センター ☎781-9141・FAX781-9166

4月からスプレー缶、カセットボンベのごみ集積所への出し方が変更になります。次の手順で出してください。

- ①ガスを使い切る
- ②穴を開けない
- ③飲料缶とは別の透明な袋に入れる
- ④「飲料缶・スプレー缶」の日に出す

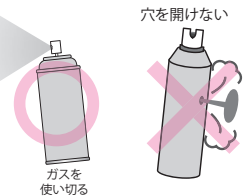

ガスが残ったまま集積所に出すと、収集車や西貝塚環境センターの破砕機で火災事故の原因になります。残ったガスの排出方法については、カセットボンベお客様センター(☎0120-14-9996・☎http://www.jgka.or.jp/)、日本エアゾール協会(☎03-5207-9850・☎https://www.aij.or.jp/)へ問い合わせてください。 ※ガスが残っているスプレー缶や、カセットボンベは回収しません。詳しくは、西貝塚環境センターへ相談してください。

生ごみの減量化にご協力

生ごみの約8割は水分です。生ごみの水気を切ることで、減量だけでなく、臭い防止、CO₂削減の効果も得られます。また、燃えにくい水分が減ることで、焼却炉の負担も軽減できます。

●生ごみの水切りのポイント

- ①野菜の皮など、水分の少ないごみは水に濡らさない
 - ②茶殻やティーバッグなど、水気の多いものは乾燥させる
 - ③ごみ出し前によく絞る
- 閩環境政策課 ☎75-6925・FAX 75-9872、西貝塚環境センター ☎781-9141・FAX 781-9166

ドンシャリン♪ きらきら★ファミリーコンサート 閩告

歌って踊って叫んで! 打楽器わくわくコンサート♪

出演: 小針彩菜 小西沙帆、小山翔平

2020年4月29日(水・祝) 開演/14:00 (開場/13:30)

上尾市コミュニティセンター ホール

全席指定 一般1,000円 小学生以下500円

※3歳以下は保護者の膝上無料、座席が必要な場合は有料

チケットはコミュニティセンターで好評販売中 窓口または電話予約 (☎048-775-0866)

健康麻雀教室 閩告

女性に大人気 脳トレに役立つ 上尾ふれあい麻雀 老北予防に

お試し特典をご用意してお待ちしております!!

日本健康麻将加盟店

禁酒 禁煙 賭けない

お酒飲まない たばこ吸わない お金を賭けない

定休日 月曜日 学生さんから高齢者の方まで お1人でもお気軽に!!

営業時間 9:30~16:30 ☎048-772-7363

上尾駅東口 すぐ 上尾市宮本町10-38号中央ビル2F

庭木1本からOK! 閩告

✓お茶はご遠慮します
✓土日でもOKです
✓トイレはお借りしません

見積無料

広報あげおをご覧の方へ
生垣剪定幅1m(高さ2m) 通常2,000円を
先着10名様に **1,000円** (※税別)

1本からの 庭サービス **ガーデンエクスプレス**

本社 受付センター ☎048-652-2855 (年中無休)

●上尾支店 上尾市大谷本郷339-21-201
●埼玉支店 さいたま市北区本郷町1576

御用の方はお電話にてご連絡ください。

※「広報あげお」掲載の広告は、あくまでも営業広告であり、市として推薦、公認、販売促進などを行っているものではなく、内容について市が責任を負うものではありません。

特別支援教育就学奨励費

市内小・中学校の特別支援学級などに通う児童生徒の保護者に、子どもの学用品費や給食費などの一部(通級指導教室に通う児童生徒の保護者には、通学費だけ)を支給します(所得制限あり)。対象者には、通学している小・中学校から書類を配布します。②次の①③のいずれかに該当する児童生徒の保護者①市内小・中学校の特別支援学級に通っている②市内小・中学校の通常学級に在籍し、一定の障害に該当する③市内の通級指導教室に通っている ④配布された書類に必要な事項を記

次回の税などの納付期限
3月31日(火)

◇し尿汲取手数料 ……第6期(12~1月分)

便利で確実な口座振替をご利用ください。

納税課 ☎775-5135

奨学金の貸し付け

入して、直接、通学している学校へ 奨学課 ☎775-9604・☎775-5633

学習意欲がありながら、経済的理由により修学困難な生徒や学生に奨学金を貸し付けます。①次の①⑤の全てに該当する人①市内に1年以上居住し、市税を完納している世帯の子ども②学力優良・品行方正で、出身(在学)学校長の推薦がある③学資の支出が困難④連帯保証人がいる⑤他の奨学金を受けていない ⑥貸付額・世帯の上限所得の目安(下表のとおり) ⑦返済方法(四半期ごとの20回割賦返済(卒業後6カ月据え置き後開始、無利子) ⑧①申請書⑨推薦書⑩申請者調書⑪住民票(申請者の世帯全員、本籍と続柄が記載された物、写し可)⑫連帯保証人が市内に居住していない人の場合は、連帯保証人の収入状況を証する書類(所得証明書、源泉徴収票など)と住民票(個人、本籍が記載された物、写し可)を用意して、4月1日(水)~15日

☎775-2250

奨学課 ☎775-9469

区分	貸付額・貸付期間	世帯構成	上限所得の目安
高校(特別支援学校を含む)・中等教育学校後期課程・高等専門学校・専修学校高等課程	月額1万円(正規の修業期間内)	両親と中学生(対象者)の3人世帯	600万円程度
		両親と中学生(対象者)、小学生の4人世帯	770万円程度
大学・短大・専修学校専門課程	月額2万円(正規の修業期間内)	両親と高校生(対象者)の3人世帯	550万円程度
		両親と高校生(対象者)、中学生の4人世帯	740万円程度

※予算の範囲内で貸し付けます。学校教育法に規定されていない各種学校は対象外です。※所得とは税法上の総所得金額です。

(水)(土)(日)を除く)に直接、教育総務課へ ※①③は教育総務課にあります(市ホームページからダウンロードも可)。所得状況、成績などを審査します。

広告

募集 YYスポーツダンス教室 (各種レッスンコース案内)

上尾市須ヶ谷2-75-2 TEL 048-772-8988

- ★ワイワイ健康ダンスコース 簡単な音楽に合わせて楽しく踊ります 月4回/4,000円 各自の体調に合わせて健康に
- ★わいわい青春歌コース 唱歌・抒情歌・昔なつかしい歌謡曲 月4回/4,000円 みんなで一緒に楽しく歌って健康に
- ★YY社交ダンスコース 年齢に関係なく音楽に合わせて踊ります 月4回/4,000円 楽しく踊って健康維持・増進に

初級者の方でも大歓迎

お気軽にどうぞ 講師 池内優子

桶川(グズデンキ) 伊奈

広告

あげお市民セレクション 市民に選ばれた人気の3品 上尾のお土産としてご利用ください。

お求めは、「各店舗」または、「あげお土産・観光センター」まで!

あげお土産・観光センター
営業時間 10:30~18:30
定休日 月(祝日を除く)
電話 780-2266
住所 宮本町3-2-207
アクセス 上尾駅東口徒歩2分 (A-GEOタウン2階)
詳しくは「上尾市観光協会」で検索!

お好きなものをチョイスして 詰め合わせができます。

- 石川煎餅店 「炭火本手焼き 石川せんべい」 愛宕1-15-1 ☎771-0518
- 駿河屋 「上尾さぶれ」 愛宕1-27-6 ☎772-0495
- 井上スパイス工業(株) 「糀カレー」 上野491-1 ☎725-9641

時とき 所ところ 内容 対象 費用・金額 ※記載のないものは「無料」 定定員 持ち持ち物
申し込み ※記載のないものは「当日、直接会場へ」 問い合わせ



動物健康 応援団

愛犬が人を かんでしまったら…

生活環境課 TEL775-6940・FAX775-9872

咬傷事故は、犬を飼っている人にとっては他人ごとではありません。環境省の調べでは、平成28年度に届け出のあった事故だけでも4,341件あり、毎日10件以上どこかで起きていることとなります。飼い主としては、「小型犬である」「本来おとなしい犬である」「被害者が刺激を与えた」「番犬である」など言い分があるでしょう。

しかし、動物愛護法では「動物が人の生命、身体もしくは財産に害を加え、または人に迷惑を及ぼすことのないように努めなければならない」としています。また、民法では「動物の占有者は、その動物が他人に加えた損害を賠償する責任を負う」と規定し、飼い主は重い責任を負わなければなりません。

昨年、土佐犬にかまれ女性が死亡した事件では、飼い主に禁固1年2カ月の実刑判決が出ています。また、ドーベルマンが隣人をかんだ事件では、高等裁判所で1,700万円もの賠償責任の判決が出ています。このように民事裁判では被害者の仕事や後遺症への影響などを考慮した高額な判決が増えているようです。

犬が人をかんでしまった場合、飼い主は最寄りの保健所に届け出が必要です。そして動物病院でその犬の狂犬病鑑定を受けてください。かまれた人も保健所に連絡するとともに病院で診察を受けましょう。

犬の事故の大半は、公共の場で伸びるリードで散歩して犬をきちんとコントロールできない、もしくはリードなしで散歩している事が原因です。また、家から逃げ出し、不安から他人を傷つけることもあります。咬傷事故を防ぐには、きちんとしつけをすること、リードや首輪を外れないようにすること、散歩中やドッグランでは犬から目を離さないようにすることなどに注意して、「まさかうちの子が」と考えずに日頃から意識することが大切です。

～上尾伊奈獣医師協会～

3月1～7日は 春季全国火災予防運動

「ひとつずつ いいね!」で確認「火の用心」を統一標語に、春季全国火災予防運動を実施します。火災が発生しやすい時季が続くため、火の元火の取り扱いには十分注意しましょう。また、住宅用火災警報器を設置し、万が一の火災に備えましょう。

市消防本部では、火災予防運動期間中に防災行政無線や消防車両による広報活動を実施する他、一般家庭を対象とした市消防職員による住宅防火診断や住宅用火災警報器の取り付けサポートなどを実施します。※詳しくは市ホームページで確認、または予防課に問い合わせてください。

防災行政無線のチャイム放送は、日没を目安に次の時間に放送します。【放送月・時間】3・4・8・9月/17時5～7月/18時、10～2月/16時 園広報広聴課TEL775-918・FAX775-8873、危機管理防災課TEL775-5140・FAX775-9927

防災行政無線の チャイム放送

飼い主としてのマナーを

生活環境課 TEL775-6940・FAX775-9872

ペットを飼うときのマナーを守らない飼い主に対する苦情が多く寄せられています。飼い主は次の点に注意し、ペットとの暮らしを楽しみましょう。ふんは必ず持ち帰り、オシッコは水で流す/犬は首輪・リードでつなぐ/愛情と責任を持ち、最後までペットを飼い続ける/狂犬病の予防接種は、必ず毎年受ける

■適正飼養啓発プレートの無償配布

飼養に関するマナーで困っている人に、「適正飼養啓発プレート(フン害防止用プレート/放し飼い防止用プレート/捨て犬・捨て猫防止用プレート)」を無償で配布しています。詳しくは、生活環境課へお問い合わせください。

■マイクロチップの装着を

マイクロチップを装着しておけば、飼い犬や飼い猫が行方不明になったり、地震などの災害で飼い主と離れ離れになったりしても、飼い主の元に戻ってくる可能性が高くなります。マイクロチップは一度体内に埋め込むと脱落や消失をすることがなく、安全で確実な身元証明の方法として、世界中で広く使用されています。名札・迷子札などの装着とともにマイクロチップの装着も考えてみませんか。

なお、昨年6月に改正動物愛護法が公布され、施行(3年以内)後は犬猫のマイクロチップ装着が犬猫など販売業者は義務、それ以外の犬猫の所有者は努力義務となりました。

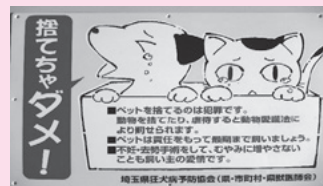

**一人暮らし(单身)
高齢者調査**

65歳以上の1人暮らしの高齢者世帯の実態を把握し、緊急時の援助や福祉支援の基礎資料にするため、3月から各地区担当民生委員・児童委員が家庭訪問します。普段の生活で心配なことなどがある人は、民生委員・児童委員の訪問時に気軽に相談してください。**☎高齢介護課** 775-4190・**☎**776-8872

**3月1〜7日は
建築物防災週間**

建築物に関する防災知識の普及や防災対策の推進を目的に、年2回「建築物防災週間」を定めています。この期間中、不特定多数の人が利用する施設などの建築物を点検します。また、建築基準法では、建築物・建築設備・昇降機の維持管理状況の報告を義務付けています。報告の対象や調査方法など、詳しくは市ホームページをご覧ください。**☎建築安全課** 775-8490・**☎**775-9906

**ひとり親家庭の
小学5・6年生、中学生
向けの学習支援事業**

ひとり親家庭の小学5・6年生、中学生向けに学習支援教室を開催します。**☎**次の①②のいずれにも該当するひとり親家庭の小学5・6年生、中学生 ①児童扶養手当全部支給・一部支給世帯②有料の学習塾・家庭教師・通信教育などを利用していない ※対象の世帯には案内書を郵送します。**☎子ども支援課** 775-6819・**☎**774-5334

**外国人学校に
通学している児童生徒の
保護者に補助金を交付**

☎市内に在住し、公立義務教育諸学校に在籍せず、外国人学校に在籍する児童生徒の保護者 **【補助金額】**義務教育小学校に相当する学齢期の児童1人につき月額3千円、義務教育中学校に相当する学齢期の生徒1人につき月額5千円 **☎申請書**・学校の在学証明書(学務課にある。市ホームページ)

**令和元年度埼玉県特定
(産業別)最低賃金**

県内で事業を営む使用者と、その事業場で働く全ての労働者に適用される「埼玉県最低賃金」、特定の産業で事業を営む使用者と、その事業場で働く18歳未満の人などを除く労働者に適用される「特定(産業別)最低賃金」は左表のとおりです。※埼玉県最低賃金よりも特定(産業別)最低賃金が優先されます。

埼玉県最低賃金	時間額(円)	改正発効日
	926	令和元年10月1日
特定(産業別)最低賃金	時間額(円)	改正発効日
非鉄金属製造業	944	令和元年12月1日
電子部品・デバイス・電子回路、電気機械器具、情報通信機械器具製造業	951	
輸送用機械器具製造業	961	
光学機械器具・レンズ、時計・同部分品製造業	959	
自動車小売業	957	

自転車盗難にご注意を

昨年、上尾警察署管内で自転車盗難被害に遭った人の半数以上が無施錠状態でした。大切な自転車を盗まれないよう、次のことに注意して被害を未然に防止しましょう。路上に放置せず、駐輪場を利用する/短時間でも鍵をかける/ワイヤー錠などで二重ロックをする

また、自転車から離れるときは短時間であっても、荷物を放置しないようにしましょう。**☎上尾警察署** 775-0110

ご利用ください「マチイロ」

広報広聴課 ☎775-4918・☎776-8873

『広報あげお』が外出先でも気軽に読めるよう、スマートフォンアプリ「マチイロ」を導入しています。このアプリに登録すると、『広報あげお』の最新号が毎月の発行日までに、スマートフォンやタブレット端末に届きます。

●ダウンロード方法 右の2次元バーコード、またはApp Store (iPhone、iPadの人)、Google Play (Android端末の人) で「マチイロ」を検索し、ダウンロード(無料)する

●初期設定の方法 「お住まいの地域」で郵便番号などから「上尾市」を登録する

■主な機能

- ・市のホームページに接続しなくても、最新号が自動で端末に届く
- ・ページめくり・拡大・縮小などが簡単にできる
- ・画面のスクラップをメールに添付したり、SNSに投稿したりできる



スポーツ・レクリエーション

**埼玉アイスアリーナ
春休み短期スケート教室**

時 3月30日(月)・31日(火)9時〜9時45分(全2回) 所 埼玉アイスアリーナ 内 2日間ですケートの基礎を習得し、安全に楽しく滑れる技術やバランス感覚を身に付ける 対 4歳児〜中学生 費 4千円(滑走料、貸靴代を含む) 定 100人(先着順) 申 3月1日(日)10時から電話で埼玉アイスアリーナへ 関 埼玉アイスアリーナ 775-3456

**春季ソフトテニス
ジュニア教室**

時 3月27日(金)・30日(月)〜4月2日(休)(予備日4月3日(金))のいずれも9時〜11時30分(全5回) 所 上平公園テニスコート 内 市内に在住・在学の小学生 費 2,500円(初日に集合) 定 100人(先着順) 申 住所、氏名、生年月日、学校名、新学年、性別、電話番号を記入して、3月15日(日)までにメールで市ソフトテニス連盟の本田(aageoji@gmail.com)へ ※ラケットの貸し出しもあります。 関 井上 781-6674(17時以降)

市レクリエーション大会

時 3月7日(土)(受け付け/8時40分) 所 市民体育館 内 ゲート通し、ビンゴボードゲーム、民踊、フォークダンス、キッズダンス、ソーシャルダンス、ラダーゲッター、ディスコン、新聞紙コマ、グラウンドゴルフ、スポーツウエルネス吹矢の体験 特 室内用の運動靴 関 スポーツ振興課 781-8112・775-6608

市民ベタンク交流大会

時 3月22日(日)9〜15時(小雨決行) 所 上平広場 内 市内

カラダ リフレッシュ教室

イコス上尾 772-1611・772-1614

■フィットネス教室

①水曜日コース/時 4月1日〜6月24日(4月29日、5月6日を除く)の毎週(水)(全11回) 内 リズムフィットネス/19時30分〜20時30分 費 9,000円 定 25人(応募者多数の場合は抽選) ②木曜日コース/時 4月2日〜6月25日(4月30日、5月7日を除く)の毎週(木)(全11回) 内 (1)スッキリフィットネス/10時30分〜11時30分(2)エンジョイフィットネス/19時30分〜20時30分 費 12,000円 定 各25人(応募者多数の場合は抽選)

■姿勢改善体操教室

時 4月2日〜6月25日(4月30日、5月7日を除く)の毎週(木)14〜15時(全11回) 費 12,000円 定 25人(応募者多数の場合は抽選)

■骨盤ストレッチ教室

時 4月1日〜6月17日(4月29日、5月6日を除く)の毎週(水)10時30分〜11時30分(全10回) 内 日常生活などでの骨盤のゆがみを改善するストレッチ 費 6,000円 定 15人(応募者多数の場合は抽選)

【全教室共通】 所 イコス上尾 申 往復はがきに教室名、住所、氏名(ふりがな)、性別、生年月日、電話番号を記入して、3月20日(祝)まで(必着)にイコス上尾(〒362-0011平塚951-2)へ

募 集

**柔道・剣道教室生徒
(初心者課程)**

に在住・在勤・在学の人数 ※ 組み合わせは当日抽選します。 費 500円(18歳未満は100円・当日集合) 申 3月15日(日)まで(必着)に氏名、電話番号を郵送またはファクスで市ペタンク・ブル連盟事務局の水野修(〒362-0044大谷本郷62-2)へ 関 水野 781-2609・781-2609

時 4月〜令和3年3月の毎週(水)金、柔道/18〜19時 剣道/18時30分〜19時30分 所 市民体育館柔道場・剣道場 内 市内に在住の小・中学生 費 入会費1,850円(体育館使用料として稽古日ごとに50円。その他、父母会費あり) 申 (火)〜(金)、柔道/18〜20時 剣道/18時30分〜20時30分に直接、市民体育館柔道場・剣道場へ ※初心者課程を修了した人は、錬成部で継続できます。 関 青少年課 776-2488・776-2117

市消防団 新入団員

消防総務課 775-1500・775-2230

消防団は、「自分たちのまちは、自分たちで守る」という精神のもとに地域で活動し、地域防災の要として各種災害から人命と財産を守っています。市民を災害から守るため、勇気あるあなたの力が必要です。 ●消防団員とは 他に職業や学業を持つ非常勤特別職の地方公務員です。消防本部などの職員と同じく、権限と責任を有する地方公務員である一方、ボランティアとしての性格も併せ持っています。 【入団資格】市内に在住・在勤の18歳以上45歳未満で心身ともに健康な人 申 直接または電話で消防総務課へ



昨年の消火用水確保連携訓練

市立平方幼稚園の園児

平方幼稚園 ☎・☎725-2008
教育総務課 ☎775-9469・☎776-2250

☎平成27年4月2日～平成28年4月1日に生まれ、上尾市に住居登録があり、令和2年4月以降も引き続き市内に在住予定の幼児 【保育期間】2年定40人 ※5歳児についても定員に空きがありますので、随時受け付けています。☎申込書(平方幼稚園、教育総務課にある)に必要事項を記入して直接、平方幼稚園へ ※保護者と子ども同伴の簡単な面接があります。保育・施設見学は随時受け付けています。詳しくは、平方幼稚園または教育総務課へ問い合わせてください。

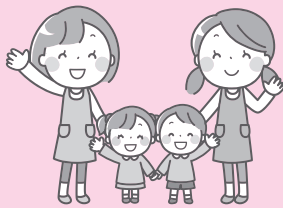

国民健康保険証用封筒の 広告

令和2年度に発送の国民健康保険証用の封筒に掲載する広告を募集します。掲載は審査の上、決定します。【掲載期間】7月～令和3年6月 【掲載場所】封筒裏面 【募集枠】2枠 【規格】縦3.5×横9センチ、単色刷り(市の指定色) 【掲載料】5万円(1枠当たり) 【発送数】約4万通 ☎申込書(保険年金課にある。市ホームページからダウンロードも可)に必要事項を記入して、3月6日(金)～19日(土)(日)を除く)に直接、保険年金課へ

☎に直接、保険年金課へ
保険年金課 ☎782-6471・☎775-9827

中学校給食の試食会

☎3月18日(水)11時30分～13時
☎中学校給食共同調理場 ☎

試食(ごはん・牛乳・鶏肉のみそだれかけ・小松菜のオイスター炒め・けんちん汁)と講義 ☎市内に在住の人(令和2年4月に市内中学校に入學予定の子どもの保護者を優先) ☎310円 ☎3月10日(火)までに市電子申請・届出サービスから電子申請、または電話で中学校給食共同調理場へ

青少年相談員

☎市主催事業への協力、キャンプ・クリスマス会・サンデークラブでのゲーム指導など、児童の話し相手や遊び相手となり、子どもたちの健全な成長を助けるために活動する青年ボランティア ☎任期 令和3年3月31日(水)まで ☎市内に在住・在勤・在学中で、青少年の健全育成に理解と関心がある18～36歳の人(高校生を除く) ☎申込書(青少年課にある)に必要事項を記入し、縦4×横3センチの顔写真2枚を用意して直接、青少年課へ ☎青少年課 ☎776-2488・☎776-2117



市電子申請・届出サービス

☎中学校給食共同調理場 ☎771-5552・☎771-5553

通学区見直し区域 登下校サポーター

☎雇用期間 4月1日(水)～令和3年3月26日(金) ☎勤務日・

☎シルバー人材センターに入会説明会

シルバー人材センター 入会説明会

シルバー人材センターでは、会員を募集しています。仲間や生きがいを見つけてみませんか。 ☎①4月14日(火)、5月12日(火)、6月16日(火) ※1日2回で、時間はいずれも10時～13時30分です。 ☎②5月13日(水)10時 ☎所①シルバー人材センターかみひら事務所(平塚3001) ☎所②シルバー人材センター大谷本郷事務所(大谷本郷92-1) ☎市時間(月～金)のうち週3・4日程度、登下校時各1時間 ☎勤務内容 通学区を見直した区域(川・向山・鴨川小、今泉小学区)で、通学班編成ができない低学年児童などの登下校をサポート 【時給】930円(予定) ☎2人程度(予定) ☎申請書(学務課にある。市ホームページからダウンロードも可)に必要事項を記入して、3月12日(木)まで(必着)に直接または郵送で学務課(〒362-8501本町3-1-1)へ ☎学務課 ☎775-9604・☎775-5633

講座

おとなのニッポン講座「日本文化に纏わる現代建築の変遷」

☎3月21日(土)14～16時 ☎所 プラザ22 ☎日本文化にまつわる現代建築の変遷を建築家の視点を通して学ぶ 【講師】高田彩実さん(建築家、ayami-takada architect's代表) ☎市内に在住・在勤・在学の人 ☎40人(応募者多数の場合は抽選) ☎往復はがき(1人1枚)に住所、氏名、電話番号、講座名「現代建築」を記入して、3月6日(金)まで(必着)に生涯学習課(〒362-8501本町3-1-1)へ ☎生涯学習課 ☎775-9490・☎776-2250

☎時とき ☎所ところ ☎内内容 ☎対対象 ☎費用・金額 ☎記載のないものは「無料」 ☎定員 ☎持ち物
☎申し込み ※記載のないものは「当日、直接会場へ」 ☎問い合わせ

より良い母娘関係を考える ～わたしが変われば、家族が変わる！～

男女共同参画推進センター ☎778-5111・☎778-5112

おやこ
母娘関係の仕組みを学び、程よい家族関係をポジティブに捉えていきます。 時
3月18日(水)10時～11時45分 所 上尾公民館 【講師】大美賀直子さん(メンタルケ
ア・コンサルタント、公認心理師) 因 市内に在住・在勤の女性 定 30人(先着順)
申 3月2日(月)から電話で男女共同参画推進センターへ ※保育(1～3歳児)を希望す
る人は、3月10日(火)までに電話で申し込んでください(若干名、先着順)。

【プロフィール】おおみか・なおこ

早稲田大学卒業。編集者を経てカウンセラーに転身。公認心理師、
精神保健福祉士、産業カウンセラーなどの資格を持つ。特に女性の生
き方や悩みと解決方法について造詣が深く、カウンセリングやコンサル
ティング、講演活動を行っている。著書『長女はなぜ「母の呪文」を
消せないのか』(さくら舎)



埼玉県不動産鑑定士協会 一般公開セミナー

時 3月27日(金)13時30分～17時
所 県民健康センター(さいたま市浦和区仲町3-5-1)
因 経済社会と埼玉県の不動産価格」をテーマにしたセミナー

ナ 第1部/令和2年地価公示にみる埼玉の不動産市況
況 見えてくる経済社会情勢とサイクル
と サイクル 【講師】三田和巳さん(地価公示埼玉県代表幹事)
第2部/令和2年度不動産市場 【講師】吉野薫さん(大妻女子大学非常勤講師)

AGGA国際理解セミナー SDGsって なんだろう?

環境や経済を両立させた世界をどのようにして作るのか、誰一人取り残さない社会のための持続可能な開発目標(SDGs)をカードゲーム「2030 SDGs」を使って楽しく学びます。 【講師】横山泰治さん(NPO法人ちよつふこどもネット) 時 3月29日(日)13時30分～16時30分
所 文化センター 申 3月16日

師、不動産エコノミスト) 特別講演/「ONE TEAMの創造」2019日本大会を終えて 【講師】堀越正己さん(埼玉ラグビーアンバサダー) 因 県内に在住の人 定 350人(先着順) 申 住所、氏名、電話・ファクス(ある人)番号を記入して、3月16日(月)まで(必着)にはがきまたはファクスで県不動産鑑定士協会(〒330-0061さいたま市浦和区常盤4-1-1浦和システムビルディング5階)へ 因 県不動産鑑定士協会 ☎789-6000・☎789-6160

(月)までに住所、氏名、電話番号を記入して、ファクスまたはメールでAGGA事務局へ
AGGA事務局 ☎780-2468・☎789-0007・office@aga-world.com

あげお歴史セミナー 「防ぐ・祓う・祈る」上尾の民俗とフセギ行事

時 3月14日(土)14時 所 上尾公民館 因 「川の大じめ」をはじめとした「フセギ」行事について、市内外の事例を交えて紹介 【講師】関孝夫さん(民俗学研究者・市職員、川の大じめ保存会) 定 50人(応募者多数の場合は抽選) 申 往復はがき(1人1枚)に住所、氏名、電話番号を記入して、3月6日(金)まで(必着)に生涯学習課(〒362-8501本町3-1-1)へ 因 生涯学習課 ☎75-9496・☎76-2250



川の大じめ



「キフリ」駅de「ほっと市」

時 4月4日(土)11～17時 所 JR上尾駅自由通路 因 ①岩手県陸前高田市と福島県本宮市の特産物 ②市観光協会推奨品店による推奨土産品などの販売 因 市観光協会 ☎75-15917・☎75-15024

AGGA日本文化の集い 「春を楽しむ」

絵手紙を書いたり、舞扇まいせんを使い「まくらさくら」を踊ったりして、みんなで春を楽しみましょう。 時 3月22日(日)13～16時(受け付け/12時30分) 所 コミュニティセンター 【講師】花柳由美千沙さん 費 300円 定 40人 ※外国人を優先します。応募者多数の場合、日本人は抽選です。 申 3月17日(火)までに住所、氏名、電話番号をファクスまたはメールでAGGA事務局へ 因 AGGA事務局 ☎780-2468・☎75-0007・office@aga-world.com

県展陳列洋画作品展

3月12日(木)～18日(水)10～18時(12日は13時から、18日は16時まで) 所市民ギャラリー 県美術展覧会(県展)の洋画部門で陳列された、市内に在住・在勤・在学または市内の

美術クラブに所属している作家による作品展。平成31年度県展で招待・出品委嘱者の作品と特選・入選を果たした作品の展示 ※招待作家の作品も展示します。 関生涯学習課 075-9496-7761-222 50 ※令和2年度県展の出

市指定無形民俗文化財 群吉の万作踊り

生涯学習課 0775-9496・0776-2250

「万作踊り」は五穀豊穡を意味する「豊年万作」に由来する民俗芸能です。県内に広く分布していることから県を代表する民俗芸能といわれています。群吉の万作踊りがいつごろ、どこから伝えられたかは定かではありませんが、大正時代には既に踊られていたことから市指定無形民俗文化財に指定されています。この機会にぜひご覧ください。 時4月5日(日)14時～ 所諏訪神社(群吉) 内「下妻踊り」「銭輪踊り」「手拭踊り」「伊勢音頭」「口説踊り」「源太踊り」 【交通】JR上尾駅西口から市内循環バス「ぐるっとくん」「平方丸山公園線」で「群吉」バス停下車、または東武バス「群吉経由西上尾車庫行き」で「前原」バス停下車 ※経由しない便がありますので注意してください。



銭輪踊り

あげお 無形文化遺産編 文化遺産ガイド

群吉の万作踊り をチェック→



飼育体験教室

3月27日(金)～4月3日(金)の9時～10時30分 所上尾丸山公園小動物コーナー 内動物

の餌作り、給餌、掃除などの飼育体験 対市内に在住の小

学生 定各日5組(先着順) 時タオル、飲み物 服装汚

れてもよい服装、長靴 申3月2日(月)～19日(木)に、希望日、

氏名・学年、住所(町名だけ)、電話番号を電話またはフアク

スで上尾丸山公園小動物コーナーへ 関上尾丸山公園小動物

物コーナー 0775-4844

4

埼玉県生態系保護協会

上尾支部の催し

あげおの秘境サクラソウ咲く

里山で楽しい作業 時3月8

日～4月5日の毎週(日)8～12

時(小雨決行) 所サクラソウ

トラスト地(領家) 内外来種

除草などの管理作業 費200円

持飲み物、長靴、軍手 申各

品については、県文化資源課

へ問い合わせてください。 関

県文化資源課 0830-69225・

0830-49665

NPO法人荒川の自然を守る会の催し

1 草原の観察と草抜きと野草の植え付け 時3月1日(日)9

時30分～12時(小雨決行) 所

三ツ又沼ビオトープ(平方)

【集合】三ツ又沼ビオトープ駐

車場・9時30分 持飲み物、

軍手、鎌(持っている人) 服

装)長袖、長ズボン、帽子 2

西野土手のアマナ観察 時3

月22日(日)9時～11時30分(小

雨決行) 所西野土手 内ア

マナの見学 持飲み物、筆記

用具 【集合】西野橋(平方)・

9時 ●①②共通 費100円

関川西 090-2565-160

5、藤波 090-5821-173

83

荒川太郎右衛門地区

自然再生協議会の催し

荒川大自然ツアー

時4月4日(土)9～13時(雨天

の場合は、4月5日(日)9～13

時に延期) 所荒川太郎右衛

門自然再生地(桶川市、川島

町、サクラソウトラスト地

(領家)、三ツ又沼ビオトープ

(平方) 【集合】JR桶川駅西

口・9時 関荒川沿いを散策

しながら、春の草花を紹介す

る 費100円 定20人(先着順)

関参加者全員の氏名・年齢・

住所・当日連絡の取れる電話

番号を記入して、3月18日(水)

まで(必着)に郵送かファクス

またはメールで荒川太郎右衛

門地区自然再生協議会事務局

(〒350-1124 川越市新宿町

3-12 国土交通省荒川上流河

川事務所内)へ 関荒川太郎

右衛門地区自然再生協議会事

務局 049-220-0145・関

049-247-9850・関NEXT@CO

un@nil.go.jp

ボートレース戸田

3月の開催日

収益金は、都市基盤の整備

などに利用されます。 時3

月1日(日)～5日(木)、8日(日)～

11日(水)、15日(日)～18日(水)、25

日(水)～30日(月) 【場外発売】3

月1～5日、7日(土)～11日、

15～22日(日)、25～30日 関埼

玉環都市競艇組合 0823-87

11・関 0823-8709

おいでよ!
健康プラザわくわくランド



所 西貝塚17-1 TEL 783-1126・FAX 726-7657
【開館時間】10:00~21:00

【3月の休館日】毎週(水)
市内循環バス「ぐるっとくん」平方小敷谷循環・平方丸山公園線で「わくわくランド」下車

館長イチオシ

インボディ
●Inbody測定会

時 3月19日(木)・20日(金)10:30~17:00
費 100円 ※2月17日~3月14日(土)のバレンタインデー抽選会で外れた人は、同抽選会の抽選券があれば無料です。



健康相談
時 3月17日(火) 13:15~14:15 費 入館料だけ

学べる・遊べる
自然学習館



上尾天文台
所 畔吉178 TEL 780-1030・FAX 726-7901

自然学習教室

●早春の草花を見つけよう
時 3月20日(祝)9:30~12:00 定 12人(先着順) ※小学生以下は保護者同伴です。【服装】活動しやすい服装
④ 3月1日(日)から電話で



※自然観察会(自然学習教室開催日を除く毎週(土)(日)開催)、太陽の観察会(毎週(土)(日)開催)、天体観望会(毎週(土)開催)について詳しくは、自然学習館へお問い合わせください。市内循環バス「ぐるっとくん」平方丸山公園線で「自然学習館」下車。

市役所ギャラリー

■スペシャルオリンピックス日本埼玉 第8回楽しいで書展 3月5日(木)~11日(水)10~17時(5日は13時から、11日は16時まで)
■アートベル合同展(絵画) 3月12日(木)~18日(水)10~17時(12日は12時から、18日は15時まで)
■大石水彩会・大石色鉛筆会・上平水彩会グループ展 3月26日(木)~4月1日(水)10~17時(26日は13時から、1日は15時まで)

3月1日~4月15日 ※3/20(祝)~4/10(金)は、春休み期間のため、プール教室は休みです。
全ての教室は、日程が変更になることがあります。詳しくは、ホームページのスケジュールカレンダーで確認するか、電話で問い合わせてください。

プール 水着、スリムキャップ ④30分前からプール監視員室前(②③④⑦は10:15からフロント)

- ①水中ウォーキング 時 毎週(月)11:00~11:30 定 20人
- ②はじめてスイム 時 毎週(月)14:00~15:00 定 10人
- ③はじめてアクア 時 毎週(火)11:00~12:00 定 20人
- ④シェイプアクア 時 毎週(火)14:00~15:00 定 20人
- ⑤フンポイントスイム 時 毎週(水)11:00~11:40 定 15人
- ⑥からだ元気!!アクアコンディショニング 時 毎週(木)14:15~14:55 定 15人
- ⑦ファンファンスイム 時 毎週(金)11:00~12:00 定 10人
- ⑧アクアウォーク&ジョグ 時 毎週(金)14:00~14:30 定 20人

スタジオ ④運動する服装、室内靴 ④10:15からフロント

- ⑨エアロッチ 時 毎週(月)10:30~11:30 定 15人
- ⑩からだ整えバレエ体操 時 毎週(月)11:45~12:25 定 15人
- ⑪サルセッション 時 毎週(月)12:45~13:45 定 15人
- ⑫ASAヨガ 時 毎週(火)10:30~11:30 定 25人
- ⑬ベリーダンス 時 毎週(火)11:45~12:45 定 15人
- ⑭レッツ!!フィットネス夜ver. 時 毎週(火)18:00~18:30 定 10人
- ⑮アッチャー&ピラティス 時 毎週(木)10:30~11:30 定 15人
- ⑯エアロピクス&骨盤コロコロ体操 時 毎週(木)12:00~13:00 定 15人
- ⑰キックBoxエクササイズ 時 毎週(木)13:10~14:00 定 15人
- ⑱GOGOヨガ 時 毎週(木)15:30~16:30 定 25人
- ⑲スロートレーニング 時 毎週(金)10:30~11:00 (3/20を除く) 定 15人
- ⑳ストレッチヨガ 時 毎週(金)11:10~12:10 (3/27を除く) 定 20人
- ㉑アロマリラックソヨガ 時 毎週(金)12:20~13:20 (3/27を除く) 定 20人
- ㉒セルフコンディショニング 時 毎週(金)19:00~20:00 定 15人

④共通 ④高校生以上 ④400円 ※①⑤⑥⑧⑩⑭⑱は入館料だけ ※月額3,500円で有料教室受け放題の「教室パック」もあります。

PICK UP 天文科学教室

●笛を作り、音が出る仕組みを学ぼう
時 3月15日(日)14:00~16:00 ④小学生以上 ※小学生は保護者同伴です。費 100円 定 10人(先着順) ④ 3月1日(日)から電話で



体験ものづくり教室

●楽しみながら絵手紙を作ろう
時 3月21日(土)9:30~12:00 費 200円 定 15人(先着順) ※小学生以下は保護者同伴です。④手拭きタオル 【服装】汚れてもよい服装 ④ 3月1日(日)から電話で

自然学習教室

●タケの不思議を発見しよう
④ ④4月11日(土)④4月19日(日) ※時間はいずれも9:30~12:00です(雨天実施)。 ※参加はいずれか1日だけです。 ④各12人(先着順) ※小学生以下は保護者同伴です。 ④タケノコを入れる袋、軍手、新聞紙 【服装】汚れてもよい服装 ④ 3月1日(日)から電話で

ギャラリー
ガイド
3月5日~4月1日

市民ギャラリー
■上尾市まなびすと指導者バンク活動推進会議会員展(絵画・写真・書・工芸・華道など) 3月5日(木)~11日(水)10~18時(5日は13時から、11日は17時まで)
■県展陳列洋画作品展 3月12日(木)~18日(水)10~18時(12日は13時から、18日は16時まで) ※詳しくは23ページを参照してください。
■グループ絵画展 3月19日(木)~25日(水)10~17時(19日は13時から、25日は16時まで)
■工芸展2020 3月27日(金)~4月1日(水)10~18時(1日は17時まで)

市民相談 相続、離婚相談など	(出)日、29日祝を除く毎日 8:30~12:00 13:00~17:00
弁護士相談 事前予約 相続、離婚、契約、交通事故の示談・損害賠償、調停・訴訟手続きなど	8日(休)、17日(金)、22日(休) 10:00~12:00 13:00~15:00 (1回の相談は25分)
司法書士相談 事前予約 相続、遺言、離婚、不動産、会社の登記、少額の民事裁判、債務整理、成年後見手続きなど	2日(休) 13:00~15:30 (1回の相談は30分)
税理士相談 事前予約 相続、贈与、所得税、その他税金問題全般	1日(休) 10:00~15:00 (1回の相談は35分)
行政書士相談 事前予約 相続、遺言、贈与、離婚協議、農地転用、建設・運送業許可申請、成年後見・会社設立の手続きなど	21日(休) 13:00~16:00 (1回の相談は30分)
不動産相談 事前予約 不動産の売買・賃貸など	7日(休) 13:00~16:00 (1回の相談は30分)
行政相談 国の行政事務についての要望や苦情	7日(休) 10:00~12:00
住宅増改築・修繕相談 住宅の増改築・修繕	10日(金) 13:00~15:00

市民相談室(市役所第三別館1階) ☎775-4643
ところ ※事前予約は、各相談日の1カ月前から受け付けます。受け付け開始日が、(出)日祝などに当たる場合はその直前の平日になります。

暴力追放相談 事前予約 暴力団対策の相談	(出)日、29日祝を除く毎日 8:30~12:00 13:00~17:00
ところ 交通防犯課(市役所4階) ☎775-5138 ☎775-9927	

女性のための相談 事前予約 自分自身の生き方、夫や家族との関係、夫や恋人からの暴力などで悩んでいる女性のための相談	毎週(休)(29日祝を除く) 10:00~12:00 13:00~16:00 (1回の相談は50分)
---	---

女性のための法律相談 事前予約 離婚、夫や恋人からの暴力など法律の問題で悩んでいる女性のための女性弁護士による法律相談	21日(休) 13:00~16:00 (1回の相談は30分)
---	--------------------------------------

DV電話相談 配偶者からの暴力(ドメスティック・バイオレンス)に関する相談(性別不問)	(出)日、29日祝を除く毎日 10:00~12:00 13:00~16:00
---	--

ところ 男女共同参画推進センター(市役所第三別館1階)
☎778-5110(相談専用電話) ☎778-5112

人権相談 家庭内の不和、相続、不動産貸借・売買、人権にまつわる悩み事・もめ事など	22日(休) 10:00~12:00 13:00~15:00
--	--------------------------------------

ところ 市役所7階大会議室
人権男女共同参画課 ☎775-5117 ☎778-5112

外国人市民のための相談(ハローコーナー) 外国人市民の生活情報の提供や相談など	市民相談室/6日(休)、13日(月)、20日(月) 501会議室/25日(出) 9:00~12:00 英語・スペイン語 13:00~16:00 中国語・スペイン語・ポルトガル語
---	---

ところ 市民相談室(市役所第三別館1階)・501会議室(市役所5階)
市民協働推進課 ☎775-4597 ☎775-0007

消費生活相談(事業者は除く) 架空請求(メール・郵送)、クーリング・オフ、契約トラブルなど消費生活について個人の相談、多重債務相談	(出)日、29日祝を除く毎日 10:00~12:00 13:00~16:00
---	--

ところ 消費生活センター(コミュニティセンター2階)
☎775-0801 ☎776-4600

心配ごと相談 事前予約 家庭内の悩み事、社会的な問題、介護など	(出)日、29日祝を除く毎日 9:00~12:00 13:00~17:00
ところ 社会福祉協議会(総合福祉センター内) ☎773-7155 ☎772-8647	

発達相談 子どもの発達の心配や育児の悩み	(出)日、29日祝を除く毎日 8:30~12:00 13:00~17:00
運動発達訓練・相談 事前予約 運動機能の発達に不安や課題のある乳幼児の個別訓練・相談(小・中学生も対象)	
言語発達訓練・相談 事前予約 言葉の発達に不安や課題のある幼児の個別訓練・相談(おおむね3歳~未就学児)	
ところ 発達支援相談センター(本町4-13-1 上尾保育所2階) ☎776-6166 ☎776-6127	

家庭児童相談 18歳未満の子どもについての相談	(出)日、29日祝を除く毎日 9:00~12:00 13:00~16:00
ところ 家庭児童相談室(発達支援相談センター内) ☎776-6164 ☎776-6127	

少年相談 青少年の悩み事(学校・家庭での問題、交友関係、非行など)の相談	(出)日、29日祝を除く毎日 9:00~12:00 13:00~16:00
ところ 少年愛護センター(市役所別館〈青少年センター〉2階) ☎0800-800-4188(フリーダイヤル) ☎048-775-8718(携帯電話) ☎776-2117	

いじめ相談 いじめに関する相談(電話)	(出)日、29日祝を除く毎日 10:00~17:00
ところ 子ども・いじめホットライン・ホットメール ☎0120-556-290(フリーダイヤル) ✉556soudan@city.ageo.lg.jp	

就学相談 事前予約 障害のある、または発達に不安のある幼児・児童・生徒の就学	(出)日、29日祝を除く毎日 10:00~12:00 13:00~17:00
教育相談 事前予約 不登校、子どもの性格・行動、知的発達、言葉について、学業など(電話・来所いずれも可)	(予約受け付けは16:30まで)
ところ 教育センター(市役所別館〈青少年センター〉1階) ☎776-7600 ☎776-7604	

子ども・若者相談 事前予約 ①子育て相談(子育て全般、子どもの発達、虐待など) ②若者相談(ニート、ひきこもり、不登校など)	毎週(休)(金) 10:00~12:00 13:00~16:00 (1回の相談は50分)
ところ 子ども・若者相談センター(市役所5階) ☎783-4964 ☎774-5342	

内職相談 内職の相談・紹介、求人の受理、就業情報の提供など	毎週(休)(金) 10:00~12:00 13:00~16:00
ところ 内職相談室(JR上尾駅東口プラザ館5階ワークプラザあげお) ☎773-3200	

一般職業相談 若年者から高齢者までの職業相談・紹介、求人の受理、求人情報の提供など	(出)日、29日祝を除く毎日 9:00~17:00
ところ ふるさとハローワーク (JR上尾駅東口プラザ館4階ワークプラザあげお) ☎773-3500	

国民年金相談 ※相談内容によっては年金事務所へ案内することもあります。	(出)日、29日祝を除く毎日 9:00~12:00 13:00~16:00
---	---

ところ 保険年金課(市役所1階) ☎775-5137 ☎775-9827

時とき 所ところ 内容 対象 費用・金額 ※記載のないものは「無料」 定定員 持持ち物
 申申し込み ※記載のないものは「当日、直接会場へ」 問問い合わせ

3/15 日	<p>ア シュッポの部屋 14:00～16:00 園乳幼児・小学生</p> <p>コ わくわく工作 ①10:30～11:30②14:30～15:30 園市内在住の3歳児以上 定各20人(先着順)</p>	31 火	<p>ア 春休みバドミントン大会 15:30～17:30 園小学生</p> <p>ア 昔あそびの日 15:30～17:30</p> <p>コ マンガ図書館 ①10:00～12:00②13:30～16:00 園小学3年生～高校生</p>
17 火	<p>コ にこにこピョン 11:00～11:30 園市内在住の2歳児と保護者 定20組(先着順)</p> <p>コ でんしゃで遊ぼう 14:30～15:30 園1歳以上の未就学児</p>	4/1 水	<p>ア 春のアート展 14:00～15:00 園幼児・小学生 定20人(先着順) 申3/5(木)から直接または電話</p>
18 水	<p>ア 幼児クラブ説明会 10:00～11:00 園市内在住の平成28年4月2日～平成30年4月1日生まれの子どもと保護者 申3/5(木)～16(月)に直接または電話</p> <p>コ やぎさん一座の手づくり紙芝居 14:00～14:30</p> <p>モ 7か月からの赤ちゃんの日 10:00～12:00 園7～11カ月児 定25組(先着順) 申直接または電話</p>	2 木	<p>ア すくすくひろば 10:30～11:30 園0～1歳6カ月児と保護者</p> <p>ア シャボン玉であそぼう 14:00～15:00 園幼児・小学生</p> <p>コ ちびちゃんたちの美術あそび 10:30～11:30 園未就園児</p> <p>コ バドミントン遊び 16:00～17:00 園市内在住の小学3年生以上</p>
19 木	<p>ア よちよちひろば 10:30～11:30 園0歳児と保護者</p> <p>コ がっきで遊ぼう 11:00～11:30 園未就園児</p> <p>コ バドミントン遊び 16:00～17:00 園市内在住の小学3年生以上</p> <p>モ 幼児食のおはなし 10:00～11:00 定20組(先着順) 申直接または電話</p>	3 金	<p>ア なかよしひろば 11:00～11:30 園乳幼児</p> <p>ア 春のペーパークラフト 14:00～15:00 園小学生 定15人(先着順) 申3/5(木)から直接または電話</p>
20 祝	<p>ア スプリングフェスタ 15:00～16:00</p>	4 土	<p>ア つくってあそぼう 14:00～15:00 園幼児・小学生</p> <p>コ おはなし会 13:30～14:00</p>
21 土	<p>ア おはなし会 13:30～14:00 園乳幼児・小学生</p> <p>ア 造形クラブ 14:30～15:30 園小学生 定20人(先着順) 申3/5(木)から直接または電話</p> <p>コ 体験トランポリン教室 9:20～12:00 園3歳児～小学生 定56人(先着順) 申9:05から整理券を配布</p>	5 日	<p>ア かがくあそび 14:00～15:00 園幼児・小学生</p> <p>ア アップーランド 15:00～16:00 園小学生</p> <p>コ こどもの城名作劇場 14:00～15:00</p>
22 日	<p>ア おもちゃの病院 13:00～15:00</p> <p>コ 将棋教室 14:00～16:00 園市内在住の小学生以上 定16人(先着順) 申3/1(日)から直接または電話</p>	7 火	<p>ア のびのびひろば 10:30～11:10 園1歳児と保護者</p> <p>ア 昔あそびの日 15:30～17:30</p> <p>コ おしゃべりサロン 11:00～11:30 園0歳児と保護者 定15人(先着順)</p> <p>モ ももっこ広場 10:00～11:00 申上平公民館 園1歳以上の未就学児 定35組(先着順) 申子育て支援センター</p>
23 月	<p>コ にこにこリズム 11:00～11:30 園未就学児</p> <p>コ カプラの日 16:00～17:00 園小学3年生以上</p>	8 水	<p>ア やぎさん一座の手づくり紙芝居 11:00～11:30</p> <p>モ みんなのおはなし 9:30～10:00</p> <p>モ 0歳ひろば 13:00～16:30 園11カ月児まで</p>
24 火	<p>ア けん玉であそぼう 16:00～17:00 園幼児・小学生</p> <p>コ おはなしの城 11:00～11:30</p>	9 木	<p>ア にこにこひろば 10:30～11:10 園2歳児と保護者</p> <p>モ こころ 10:00～11:00 園・定・申27ページ参照</p>
25 水	<p>モ みんなのおはなし 9:30～10:00</p> <p>モ 0歳ひろば 13:00～16:30 園11カ月児まで</p>	10 金	<p>ア なかよしひろば 11:00～11:30 園乳幼児</p>
26 木	<p>モ はいはい 10:00～11:00 園1歳～1歳3カ月児 定12組(先着順) 申直接または電話</p>	11 土	<p>ア ビデオ上映会 ①11時～②14時～ 園乳幼児～小学生</p> <p>ア レクゲームの日 14:00～15:00 園小学生</p> <p>コ 読み語りの城～読書パスポートにスタンプを押すよ!～ 11:00～11:30</p>
27 金	<p>ア リクエストなかよしひろば 11:00～11:30 園乳幼児</p> <p>ア 球技大会 14:00～15:00 園小学生</p> <p>コ にこにこバースデー 11:00～11:30 園市内在住で3月に2～4歳になる未就園児と保護者 定10組(先着順) 申3/1(日)～20(祝)に直接または電話</p> <p>コ マンガ図書館 ①10:00～12:00②13:30～16:00 園小学3年生～高校生</p>	12 日	<p>ア にちようびのなかよしひろば 11:00～11:30 園乳幼児</p> <p>ア ミニカーの部屋 14:00～16:00 園幼児・小学生</p> <p>コ おもちゃの病院 13:00～15:00</p> <p>コ カプラの日 14:00～15:00 園小学3年生以上</p>
28 土	<p>ア 体験トランポリン教室 9:20～12:00 園3歳児～小学生 定48人 申当日先着順の整理券を配布</p> <p>ア おりがみひろば 14:00～15:00 園幼児・小学生</p> <p>コ 昔遊び 14:15～15:15</p>	13 月	<p>コ カプラの日 16:00～17:00 園小学3年生以上</p>
30 月	<p>ア 春休み卓球大会 15:30～17:30 園小学生</p> <p>コ マンガ図書館 ①10:00～12:00②13:30～16:00 園小学3年生～高校生</p>	14 火	<p>ア 育児のあれこれおしゃべりほっとタイム 10:30～11:30 園0・1歳児と保護者</p> <p>ア 昔あそびの日 15:30～17:30</p> <p>コ にこにこタッチ 11:00～11:30 園市内在住の1歳児と保護者 定20人(先着順)</p>

みんなあつまれ いっしょにあそぼ!



児童館 アップーランド

児童館アップーランドは子どもたちが集い、遊び、学ぶことを通して、子どもの心身の健全な成長をサポートする遊び場です。

のぞいてみよう!アップーランド 春休み卓球・バドミントン大会

いろいろな学校の友達と卓球やバドミントンで競い、優勝を目指しましょう!

- ①春休み卓球大会 ㊟3月30日(月)15:30~17:30
- ②春休みバドミントン大会 ㊟3月31日(火)15:30~17:30 【①②共通】㊟小学生



所 本町6-11-25
☎ 779-7030 ㊟ 772-7972
開館時間 9:00~18:00
3月の休館日 17日(火)



アップーランドのホームページはこちらから

児童館 こどもの城

児童館こどもの城は子どもたちが集い、遊び、学ぶことを通して、子どもの心身の健全な成長をサポートする遊び場です。



のぞいてみよう!こどもの城 春休み特別企画「マンガ図書館」

2,800冊以上ある漫画を読んだり、県立上尾南高校漫画・アニメ同好会の皆さんと一緒にイラストを描いたりしよう。

- ㊟3月27日(金)・30日(月)・31日(火)のいずれも10:00~12:00、13:30~16:00 ㊟小学3年生~高校生

所 今泉272
☎ 783-0888 ㊟ 781-4466
開館時間 9:00~18:00
3月の休館日 12日(木)、26日(木)



こどもの城のホームページはこちらから

子育て支援センター ももっころム

0~3歳くらいの子子どもたちが保護者と一緒に自由に遊べるお部屋です。気軽に遊びに来てください。

ころころ

ふれあい遊びなどの紹介の他、情報交換と交流を図ります。 ㊟4月9日(木)10:00~11:00 ㊟9~11カ月児と保護者 ㊟12組(先着順) ㊟直接または電話で子育て支援センターへ



所 春日2-20-3 ㊟ 778-2008
☎ 777-5804 ㊟乳幼児と保護者
開館日 (月)~(土) 9:00~16:30
(12:00~13:00を除く)

●各講座の申し込み 3/6(金)から直接または電話で ※3/6の午前中は次の時間帯に電話だけで受け付けます。2歳児以上/9:00~10:00、1歳児/10:00~11:00、0歳児/11:00~12:00

地域で応援! 子育て拠点

0~3歳の子子どもと保護者を対象にした子育て支援拠点施設を毎月紹介します。



市内の子育て拠点の一覧はこちらからご覧ください。

プラムほっとステーション (こどもの園プラムハウス)

家庭的な雰囲気の中、室内のおもちゃや園庭の遊具を使って親子で遊びます。曜日によって開放場所が変わります。

音楽遊び、お茶会、離乳食や発達の講演会なども行っています。 ※予定はホームページをご覧ください。



所 西宮下1-16-1 ㊟ 776-6771 ㊟ 776-1717
開館日 (火)(木)(金)8:30~13:30(季節によって曜日の変更あり)

いっしょに健康づくり



健康増進課

東保健センター 〒362-0015 緑丘2-1-27
(母子保健・予防接種) ☎774-1414・☎774-8188

西保健センター 〒362-0074 春日2-10-33
(成人・精神保健) ☎774-1411・☎776-7355

助成金の申請はお済みですか？

■不妊検査費・不育症検査費助成事業

夫婦が共に受けた不妊検査・不育症検査で、対象となる検査費用について2万円を上限とし、1組の夫婦につき各1回限り助成します。【申請期限】3月31日(火) ※2月1日～3月31日までに不妊検査・不育症検査の終期が含まれる場合は、5月29日(金)までです。

■不妊治療費助成事業

特定不妊治療(体外受精・顕微授精)を受けた夫婦に対し、年間5万円を上限に通算5年度まで助成します。☎埼玉県不妊治療費助成事業の支給決定を受けている夫婦 【申請期限】次の①②のいずれか遅い方
①不妊治療の終期が属する年度内②埼玉県不妊治療費助成事業の決定通知日から60日以内
※詳しくは、東保健センターに問い合わせてください。

こーらるりーふ (産後カフェ)

産科医療機関の助産師が、参加親子の交流を図り、育児などに関する相談に対応します。

☎3月25日(水)9:30～10:30 所 上尾中央総合病院(柏座1-10-10) 対 育児の悩みや困り事のある産後4～7カ月の母親と子ども 申 3月19日(木)までに電話で東保健センターへ



禁煙のすすめ

健康増進法の一部改正により、令和元年7月1日から第1種施設(学校、児童福祉施設、病院、診療所など)は「敷地内禁煙」となりました。また、令和2年4月1日(水)からは第2種施設(飲食店、オフィス、事業所など)が原則、「屋内禁煙」となります。

喫煙は、肺がんをはじめとするがんや心筋梗塞、脳梗塞などの循環器疾患、慢性気管支炎などの呼吸器疾患、歯周病など数多くの疾患の発症に深く関係しています。たばこは喫煙者だけでなく、周りの人の健康にさまざまな影響を及ぼし、受動喫煙は、家庭や職場の中で、肺がん、虚血性心疾患、呼吸器疾患などの危険性を増大させます。また、たばこの煙は、乳幼児突然死症候群の危険因子でもあります。

禁煙をして、自分の健康も、周囲の人の健康も守りましょう。



3月は自殺対策強化月間

自殺に至るまでにはさまざまな困り事を経験します。最初のきっかけは、転職や失業、育児の悩みなど日常生活で経験することといわれています。困り事ができた時は、早めに誰かに相談しましょう。家族や友人など周囲の人に相談しにくい時は、保健センターや県鴻巣保健所(☎048-541-0249)で相談できます。

母子・成人・精神保健事業スケジュール

各事業についての詳細は『健康カレンダー』または市ホームページをご覧ください。『健康カレンダー』は東・西保健センター、市役所、各支所・出張所にも置いてあります。

母子保健 東保健センター



- このとり相談(妊活・不妊相談) 3月17日(火)13:15~15:45
【要予約・予約専用電話番号070-3131-7256】
- にこにこ健康相談会 3月19日(木)9:00~10:00
- 10か月児健康相談 3月25日(水)9:00~10:00 函 令和元年5月生まれの子どもと保護者
- フッ素塗布 ①3月26日(木)13:15~14:00②4月7日(火)13:15~14:00 所①西保健センター②東保健センター 費1,430円
- 離乳食教室初期 4月10日(金)10:00~11:10【要予約】 函4か月児健診を終了した子どもと保護者
- 赤ちゃんとおっぱいタイム 4月20日(月)10:00~11:30【要予約・4月3日(金)9:00から】 函1か月児健診を終了した1~3月生まれの乳児と母親 函15組(先着順)
- パパママ教室 4月25日(土)9:10~12:10【要予約・4月7日(火)9:00から】 函 令和2年7~10月出産予定の人

成人・精神保健 西保健センター



- 臨床心理士によるこころの悩み相談 3月16日(月)9:15~11:45、3月25日(水)13:30~16:00、4月13日(月)9:15~11:45【要予約】
- 食事でむりなく脱メタボ塾 3月17日(火)・4月14日(火)14:15~14:45【要予約】 函 食生活を改善したい人
- 動いて楽しく脱メタボ塾 3月18日(水)・4月8日(水)13:30~15:30【要予約】 函40~69歳の運動制限のない人
- 精神科医によるこころの健康相談 3月19日(木)13:00~15:00【要予約】
- 統合失調症の家族サロン 3月19日(木)13:30~15:00

平日夜間・休日診療

平日夜間診療

●小児科/内科

「平日夜間及び休日急患診療所」で行っています。
(緑丘2-1-27東保健センター3階、☎774-2661・☎772-1353)
【診療日】月~金(祝を除く)
【受付時間】20:00~21:30

休日診療

●小児科/内科/外科

「平日夜間及び休日急患診療所」(上記参照)で行っています。
【診療日】日・祝
【受付時間】9:00~11:30、13:00~15:30

平日夜間及び休日急患診療所は、急患の人に応急的診療だけを行います。慢性疾患の診療やかかりつけ医などと同様の精密検査などには対応していません。また、投薬は最低日数分になります。

●歯科

「北足立歯科医師会休日診療所」で行っています。
(鴻巣市赤見台1-15-23、☎048-596-0275)

【診療日】日・祝

【診療時間】9:30~12:30

●産科 3月当番医 【診療時間】9:00~12:00、13:00~16:00

3/1・20	ナヤマレディースクリニック	☎771-0002・☎771-3922
3/8・22	上尾中央総合病院	☎773-1111・☎773-7122
3/15・29	ひらしま産婦人科	☎722-1103・☎722-1146

※広報掲載の後、当番医の変更が生じる場合もあります。各新聞の埼玉版休日医欄も参考の上、受診してください。

埼玉県救急電話相談

急な病気やけがに関して、看護師の相談員が医療機関を受診すべきかどうかなどをアドバイスしますので、判断に迷ったときは気軽に電話してください。

【相談時間】毎日24時間

【電話番号】☎#7119または☎048-824-4199(ダイヤル回線、IP電話、PHSを利用する場合)

今月の健康

No.464

風疹

風疹は、風疹ウイルスによる急性の発熱と発疹を起す感染症です。2~3週間の潜伏期の後、発熱、首のリンパ節の腫れ、全身に赤い発疹が出現します。発熱するのは3~4日間、多くの人は軽い症状で終わります。まれに急性脳症や血が止まりにくくなる血小板減少性紫斑病を合併することもあります。この病気の一歩の問題は先天性風疹症候群です。

妊娠初期の女性が風疹にかかると、生まれてくる子どもに難聴や白内障、心臓病、精神運動発達遅滞などの障害がみられることがあります。平成24年10月~平成26年10月には、45人の先天性風疹症候群の患者が報告されました。風疹の予防には、予防接種が最も有効です(定期予防接種は、1歳児と小学校入学前1年間の幼児が対象です)。

妊娠を希望している女性で、ワクチンを接種していない人や抗体がなくなっている人は、妊娠の前にワクチン接種しておくことをお勧めします。また、妊娠中の女性は予防接種を受けられないため、妊婦の周りには風疹を発症しないよう予防に努めましょう。埼玉県では、16歳以上50歳未満で妊娠を希望している女性とその同居者に対して無料で風疹の抗体検査を実施する制度があります。

また、今年度から風疹の追加的対策として、公的に風疹の予防接種が行われなかった昭和37~53年度生まれの男性に対し、抗体検査と風疹の予防接種が実施されています。今年度対象の人には、すでに無料クーポン券が送付されているので、ぜひ利用してください。

上尾市医師会

外国語情報コーナー

今月は「バイクや軽自動車の廃車などの手続きは4月1日までに」(7ページ参照)と「国民健康保険の加入・脱退などの届け出は14日以内に」(9ページ参照)です。 ※タイトル・内容は一部要約しています。

がいこくじん し 市民のための相談(ハローコー
ナー)は25ページを見てください。



市ホームページ

 **AGEO City**
official website



English

英語

Procedures for discarding light cars and motorbikes

Light Car Tax is imposed on those who are registered as owners of cars and/or motorbikes as of April 1 every year. Note that, unless the proper procedures have been taken, the tax will be imposed, even if the vehicle is no longer in the registered owner's possession because it has been given away, scrapped or stolen. Also, if the owner has passed away or has moved out of Ageo, procedures for discarding need to be done as well. Please complete procedures by April 1 (Wed). If you have moved into Ageo but have not changed to a license plate issued by Ageo City for your motorbike (125 cc or less), please come to Shiminzei-ka (2F of City Hall) to have a new license plate issued.*Please contact the Saitama Transport Branch Office / Saitama Unyu-shikyoku (Tel 050-5540-2026) for motorbikes over 125 cc, and the Light Car Inspection Association's Saitama Office/Keijidousha Kensa Kyokukai Saitama Jimusho (Tel 050-3816-3110) for light cars (three and four-wheel cars).

→ Shiminzei-ka Tel 775-5130 / Fax 775-9846

National Health Insurance

Notification of enrollment in or withdrawal from the National Health Insurance System cannot be done automatically. You must notify Ageo City within 14 days of any of the following changes: address change; family name and/or head of household change; employment change (starting a new job or quitting a job). Documents certifying the changes are required for notification.

→ Hoken-nenkin-ka Tel 782-6471 / Fax 775-9827

For more information

Please contact Shimin-kyodo-suishin-ka (in English or Japanese) at 775-4597 (fax 775-0007) or "Hello Corner" (counseling service for non-Japanese residents in English) held on the 1st, 2nd, 3rd, and 5th Mondays, as well as the 4th Saturday of every month, 9:00 a.m.~noon. Hello Corner publishes a monthly newsletter called "Hello Corner News" to inform non-Japanese residents of events in Ageo and tips on living in the city. It is posted on Ageo City website.

Português

ポルトガル語

SUCATEAMENTO DE VEÍCULOS LEVES E MOTOCICLETAS

Todos os proprietários de veículos leves terão seus impostos calculados na data de 1º de abril de todos os anos. Aqueles que se desfizeram de seus veículos por motivo de venda, doação, sucateamento ou roubo e não fizeram a atualização do registro junto às autoridades competentes terão seus impostos cobrados normalmente. Em caso de falecimento ou

mudança de endereço para outra cidade também é necessário fazer trâmite de atualização de registro. Providenciar a atualização até o dia 1º de abril, quarta-feira. Proprietários de motocicletas com menos de 125cc e que vieram a residir em Ageo, providenciar a mudança de endereço e placa da motocicleta junto ao setor de impostos (prefeitura de Ageo, 2º andar).

*Para atualização de registro de motocicletas acima de 125cc entrar em contato com a Associação de Transporte de Saitama (Saitama Unyu Shikyoku, Tel 050-5540-2026) e para veículos leves (3 ou 4 rodas) entrar em contato com a Associação de Inspeção de Veículos Leves Escritório Saitama (Kei Jidousha Kensa Kyokukai Saitama Jimusho, Tel 050-3816-3110).

→ SHIMINZEI KA Tel 775-5130 / Fax 775-9846

SEGURO NACIONAL DE SAÚDE

Tanto os trâmites para sua inscrição como também o seu cancelamento não é realizado automaticamente. Mudança de endereço, nome, chefe de família e também se começou ou deixou de trabalhar etc, será necessário fazer seu comunicado de mudança dentro do prazo de 14 dias. Para realização deste trâmite será necessário apresentação de documento comprovando sua alteração.

→ HOKEN NENKIN KA Tel 782-6471 / Fax 775-9827

Para maiores informações

Favor contactar Shimin-kyodo-suishin-Ka (inglês/japonês) Tel 775-4597 / Fax 775-0007 ou a "Hello Corner" (balcão de atendimento para residentes estrangeiros em português). Consultas na 1ª, 2ª, 3ª e 5ª segunda-feira e quarto sábado de cada mês, de 13h00~16h00. A Hello Corner também publica mensalmente o informativo "Hello Corner News" em língua estrangeira onde poderão ser encontrados informações gerais do cotidiano e eventos de nossa cidade. Ver o site da prefeitura de Ageo.

Español

スペイン語

Trámite de desmantelamiento de vehículos ligeros y motocicletas

El impuesto sobre vehículos ligeros es el impuesto municipal cargado a dueños en fecha 1 de abril de cada año. Si usted no hace trámite necesario para deshacerse de su vehículo, tiene obligación de pagar dicho impuesto aunque no lo use debido a la concesión, robo o pérdida. En caso de que el titular del vehículo fallezca o se vaya de Ageo, no olvide hacer el trámite de desmantelamiento. Ese procedimiento debe efectuarse antes del miércoles, 1 de abril. Los que se hayan mudado a Ageo y no hayan tenido la placa de Ageo en su motocicleta (125 cc o menos), también deben cambiarla por la de Ageo en la sección Shiminzei-ka (2º piso de la municipalidad). *Acerca de la moto de 125cc y más, pregunte al De-

partamento de Transporte de Saitama / Saitama Unyu Shikyoku (Tel 050-5540-2026), y acerca de los vehículos ligeros con tres o cuatro ruedas, a la Asociación de Inspección de Vehículos Ligeros, Sursursal de Saitama / Keijidousha Kensa Kyokukai Saitama Jimusho (Tel 050-3816-3110)

→ Shiminzei-ka Tel 775-5130 / Fax 775-9846

Seguro Nacional de Salud

Tomen en cuenta que el alta y la baja al sistema del seguro nacional de salud no se hace de forma automática. En los siguientes casos, por ejemplo, cambio de domicilio, nombre, cabeza de familia, o cuando deja o encuentra trabajo, hay que avisarlo sin falta a oficina municipal en menos de 14 días desde cuando ocurre el cambio. Para el trámite haga el favor de traer documentos que puedan comprobar sus hechos.

→ Hoken-nenkin-ka Tel 782-6471 / Fax 775-9827

Para más información

Sírvanse ponerse en contacto con Shiminkyodosuishin-Ka en japonés o en inglés (Tel 775-4597, Fax 775-0007) o con "Hello Corner" (servicio de consulta para los residentes extranjeros en español) que tiene lugar el 1er, 2º, 3er y 5º lunes y también el 4º sábado de cada mes, de 9 a 16 horas (de 12 a 13 horas descanso). Hello Corner publica el boletín mensual "Hello Corner News" en español para los residentes extranjeros con el cual podrán obtener informaciones varias tales como eventos, informaciones útiles para la vida cotidiana. Se pone en la página web de la Ciudad de Ageo.

中文

中国語

小型摩托车·摩托车·小型汽车的废车(废弃处理)手续

市役所于每年4月1日对登记的小型汽车征税。如果已经将车让他人, 已经拆卸解体或被盗等不归您所有的情况下, 请尽快办理相关手续以避免成为课税对象。所有者已经死亡或迁到市外时也必要办手续。请于4月1日(星期三)之前办手续。搬入上尾市而未更换拍照的摩托车(125cc以下)所有者, 请尽快到市民课办理拍照更换手续。*超过125cc以上的摩托车请到「埼玉運輸支局(埼玉運輸支局)」(Tel 050-5540-2026), 小型汽车(三·四轮)请到「軽自動車検査協会埼玉事務所(小型汽车検査協会埼玉事務所)」(Tel 050-3816-3110)询问。

→ 市民税課 Tel 775-5130 / Fax 775-9846

国民健康保険

国民健康保険の加入・退出申报手续, 不是自动变更方式。变更地址·姓名·户长·就职·退休等必须在14天以内申报。那时请携带可以确认变更的证明书。

→ 保险年金課 Tel 782-6471 / Fax 775-9827

详细情况请在以下机关询问

市民协动推进课 电话775-4597(英语或日语) 传真 775-0007或外语咨询服务。第一·二·三·五周的星期一及第四周的星期六, 下午1点~4点(汉语)。「你好消息」(Hello Corner News)是上尾市外语咨询服务每月为外籍市民发行的月报。向您介绍在市内举行的各种活动及有关生活信息。「你好消息」还登载在上尾市网页上, 您可以随时阅读。



～文化遺産を訪ねて歩こう!!～

昨年4月号からことし3月号までの上尾歴史散歩は、『あげお歴史探検マップ』をもとに、市内の文化遺産を訪ね歩く市内の散策コースを紹介いたします。1～3月は、上尾・上平地区周辺のコースを巡ります。なお、4月号から上尾歴史散歩はしばらくの間お休みします。



「少林寺の山門」

距離	時間
⑤密蔵院 1.61km ↓	20分
⑥龍真寺 0.47km ↓	5分
⑦観蔵院 1.94km ↓	23分
⑧少林寺 0.48km ↓	5分
⑨龍山院 1.76km ↓	21分
北上尾駅ゴール	

★時間は、歩いたときの目安の所要時間です



4月 今に伝わる祈りの文化

5月 荒川周辺に花開いた文化

6月 人と文化が繋いだ町

7月 街道に刻まれた歴史

上平地区の文化財をめぐる

「密蔵院」⑤から北へ進んでいくと、曹洞宗「龍真寺」⑥がある。龍真寺には市指定文化財の本尊「木彫釈迦三尊座像」と「木造達磨大師座像・招宝七郎大権修利菩薩倚像」がある。いずれも江戸時代中期に、鎌倉時代の代表的な仏師である運慶の流れをくむ京都の七条仏師によって制作された。また、龍真寺の西南方向には真言宗「観蔵院」⑦があり、ここには、市指定文化財の「木造十一面観音座像」がある。地域や寺院の歴史を今に伝える文化財となっている。

観蔵院から西に進み、かつて上平村役場があり、現在も支所、公民館、小学校が建つ地域へと入っていく。ここを東西に貫く「べにばな通り」(県道上尾久喜線)はこの地域の特産であった紅花に由来している。江戸時代中頃より上村から上尾・桶川地域に広まったといわれる武州紅花は有名な最上地方(山形県)の紅花に対して早く収穫できる早場ものとして高値で取引されたといわれ、その様子を示す「須田家文書」(市指定文化財)も残されている。

上平小学校に隣り合って、名刹「少林寺」⑧がある。創建年代は市内最古の鎌倉時代・正応元(1288)年

まで遡ることができ、開基は執権北条時宗の正室とされ、縁切寺・東慶寺の建立にも関わったといわれる寛山尼である。少林寺は、円覚寺(神奈川県鎌倉市)の末寺でもあり、鎌倉とのゆかりが深い。また、江戸時代の「門前村」という村名や現在の「西門前」という地名の由来ともなっている。文化3(1806)年の火災で、それ以前の記録や仏像などは失われてしまったが、宝暦3(1753)年に建てられた山門は火を免れ、市指定文化財の建造物として現在も守られている。

少林寺の西側の住宅と畑が入り交じる地域の中に、「龍山院」⑨がある。境内に入ると、本堂の手前に聳える市指定天然記念物の「むくろじ」が目を引く。十三代の寛本和尚が、檀徒と共に諸国の札所巡礼を成し遂げた記念として、正徳元(1711)年に植えたものと伝承されている。6月頃に淡緑色の花をつけ、丸い実を結ぶ。龍山院の門前から西側に、社叢を望むことができる上の氷川神社を抜け、西南へ進むと「街道に刻まれた歴史」を巡るコースのゴールであるJR北上尾駅に到着する。

(上尾市生涯学習課)

あげおのできごと
“ほっと”にお届け!



あげたて! NEWS

笑顔きらめく
ほっとなまちあげお

広報あげお

3月号

2020 No.1032

発行/上尾市
編集/広報広聴課

〒362-0850 埼玉県上尾市本町3-1-1
TEL 048-775-5111
FAX 048-775-9819

上尾市ホームページ【PC用】<http://www.city.agoil.jp/>
【携帯用】<http://www.city.agoil.jp/mobile/>
広報広聴課メールアドレス ss5000@city.agoil.jp

上尾市

さらに上を目指して 埼玉上尾メディックスが市長を表敬訪問



左から富永選手、畠山市長、井上選手、青柳選手

2月7日、「キラリ☆あげおPR大使」の埼玉上尾メディックスの選手3人が、畠山市長を表敬訪問しました。

2019/20V.LEAGUE DIVISION 1 WOMEN 第3位という素晴らしい成績でシーズンを終えた埼玉上尾メディックス。キャプテンの井上選手が「3位になったのは上尾市やたくさんの方の応援があってこそ」と感謝の気持ちを述べると、畠山市長は「第3位入賞おめでとうございます。これからもさらに上を目指して頑張ってください」と激励の言葉を送りました。



たすきをつなぐ選手たち

練習の成果をたすきに込めて 第38回上尾市民駅伝競走大会

2月9日、寒い風が吹き付ける中、県上尾運動公園陸上競技場周辺コースで「第38回上尾市民駅伝競走大会」が開催されました。

小学生男子・女子、中学生男子・女子、一般、学生男子・女子、一般、女子、スポーツ協会支部の7部門に分かれ、福島県本宮市の2チームも招待参加し、全24チーム1,737人が走りまわりました。

会場や沿道は多くの人でにぎわい、大きな声援が響きました。応援を受けたランナーは、練習の成果をたすきに込めて、ゴールにつなげました。

元 気いっぱい踊る アッピーファミリーふれあいイベント



アッピーとあゆみと踊る子どもたち

1月26日、児童館アッピーランドで、「アッピーファミリーふれあいイベント」が行われました。

子どもたちはアッピーとあゆみの登場に大はしゃぎ。抱き付いたり話しかけたりして思い思いに楽しんでいました。

「アッピー音頭」や「どうぶつたいそう1・2・3」が流れると、アッピーたちと一緒に元気いっぱい踊る子どもたち。アッピーへのメッセージコーナーには、「一緒に踊って楽しかった」「また遊びに来てね」などの温かいメッセージが溢れました。

巻 き起こる笑いの渦 コロッケコンサート2020inあげお～笑う顔には福来たる～



『まつり』を熱唱するコロッケさん

1月18日、文化センター1で、ものまね界の大御所コロッケさんによる「コロッケコンサート2020inあげお」が開催されました。

昭和から平成まで、30曲以上のものまねが次々に披露され、老若男女問わず笑いの渦が巻き起こりました。

北島三郎さんの『まつり』で迎えたフィナーレでは、観客も一体となり盛り上がりました。

サブタイトルの「笑う顔には福来たる」の通り、観客の皆さんは、良い1年となることでしょう。

◆「広報あげお」は、各支所・出張所、JR上尾駅・北上尾駅・桶川駅その他市内の各公共施設、金融機関などに置いてあり、自由に持ち帰れます。

◆環境保全のため、市内の公共施設へのお出掛けは市内循環バス“ぐるっとくん”をご利用ください。

本紙は、再生紙を使用しております。



見やすく読みまちがえにくいユニバーサルデザインフォントを採用しています。