

笑顔きらめく
“ほっと”なまち あげお



広報
あげお

2018
平成30年

No.1009

4
月号

市制施行**60**周年 私たちが**主役**です！





● 今月の表紙

上尾市は今年度市制60周年を迎えます。60という数字は十千十二支が一巡して元の暦に還ることから、原点回帰の意味を持っているそうです。市制の始まった60年前、多くの人がこれからの上尾市に期待と希望を抱いたと思います。

今後の60年に向け、さらなる期待の思いを膨らませつつ、その将来を担っていく、多くの若い力を代表して、市内の新社会人に表紙を飾ってもらいました。

市の人口・世帯



(平成30年3月1日現在)

22万8,297人

男/11万3,442人

女/11万4,855人

※前月より90人減

9万9,717世帯

市役所の位置



北緯 35度58分38秒

東経139度35分37秒

市の面積



45.51km²

クイズ

アッピーを探そう!

右のアッピーが
登場するのは何ページ?

正解者の中から抽選で5人に粗品を差し上げます。



応募方法

はがきかメールにクイズの答え、住所、氏名、年齢、電話番号、「広報あげお」の感想を記入して、4月20日(金)まで(必着)に広報広聴課「クイズ アッピーを探そう!」係へ。

宛先/〒362-8501本町3-1-1

メールアドレス/s55000@city.ageo.lg.jp

発表

賞品の発送をもって発表に代えさせていただきます。

正解は5月号のこのコーナーに掲載します。

前号の答えは「5」でした。

3 今月のイチ面

あげお版ネウボラ 「子育て世代包括支援センター」を設置

4 市政ニュース

平成31年上尾市成人式・スタッフ募集/埼玉県コバトン健康マイレージ事業参加者募集/自転車損害保険などへの加入義務化/特定健診(国保加入者)・後期高齢者健診・人間ドック/ご利用ください あげお市政出前講座他

12 市民のひろば

まちかど特派員だより「地域の文化を後世へ伝える祭囃子」/アッピーNET/スポットライト(半谷 比奈子さん)/読者の声/見て魅て!私のミュージアム/未来へすすく!わが家のアイドル/小学校給食レシピ(根菜のさっぱり炒め)

15 図書館へようこそ

16 シティ情報

189番への連絡は子どもを救う第一歩/2018プロ野球イースタン・リーグ公式戦/農商工観ポータルサイト「あげポタ」掲載事業所・市内活動団体/救命講習会 普通救命講習 I /市制施行60周年記念事業 佐藤一美オカリナファンタジーコンサート他

25 5月の相談

26 みんなあつまれ いっしょにあそぼ!

アッピーランド/こどもの城/もっこルーム/子育て拠点/イベントカレンダー

28 保健センター通信 一歩ふみ出す健康づくり

平成30年度各種検診他/母子・成人・精神保健事業スケジュール

30 Highlights 外国語情報コーナー

31 上尾歴史散歩

上尾市誕生!~昭和30年代の上尾~

32 あげたて!NEWS

「上尾富士見団地における団地活性化に関する協定書」締結式/えほんだいすき! あげおだいすき!本の世界への扉をひらいてくれた上尾/児童館アッピーランド ひなまつり/赤ちゃんとアッピータイム

「子育て世代包括支援センター」を設置



健康増進課(東保健センター) ☎774-1414・FAX774-8188、子ども支援課 ☎775-5294・FAX774-5342

～妊娠期から子育て期の切れ目のない支援～

市では、子育て世代を妊娠期から子育て期まで、切れ目なく寄り添いながら支援するために、4月2日(月)から東保健センターと子ども支援課に「子育て世代包括支援センター(あげお版ネウボラ※)」を設置します。助産師の資格を持つ母子保健コーディネーターや社会福祉士などの資格を持つ子育て支援コーディネーターが皆さんの相談に対応します。一人で悩まず、気軽に相談してください。

※「アドバイスの場所」を意味する。フィンランド発祥の総合的な子育て支援サービス。

利用案内

☎ 母子健康手帳の交付(妊娠の届出)

妊娠届出を受理し、母子健康手帳を交付します。交付時に母子保健コーディネーターが、ご相談に応じるとともに、必要な情報提供を行います。

☎ 妊娠・出産・子育て期の相談

母子保健コーディネーターや子育て支援コーディネーターが、妊娠・出産・子育てに関するご相談に応じます。地区担当保健師や関係機関と連携しながら、電話や訪問による相談も行っています。



場所・利用時間

☎ 東保健センター(緑丘2-1-27)・平日8時30分～17時

☎ 子ども支援課(市役所5階)・平日及び(土)8時30分～17時(12～13時を除く)

こんな悩みがあるときは「子育て世代包括支援センター」へ

妊娠期



- ・生理が遅れている
- ・出産するか迷っている
- ・誰にも相談できず困っている
- ・妊娠中の注意事項が分からない
- ・初めての妊娠で不安がある
- ・出産に必要な準備が分からない

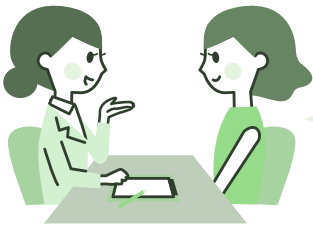

出産後

- ・赤ちゃんが泣きやまない
- ・赤ちゃんの世話が上手にできない
- ・おっぱい足りているかな?
- ・母乳の出が悪い
- ・授乳の仕方が分からない



子育て期

- ・身近に助けてくれる人がいない
- ・子育てがづらい
- ・イライラして子どもに当たってしまう
- ・予防接種の受け方が分からない
- ・友達が作れるイベントや施設が分からない





家庭用生ごみ処理容器等
購入費補助金

環境政策課 ☎775-6925
☎775-9872

①次の①②の全ての条件を満たしていること
①市内に住所があり、居住している
②市内に事業所を有する販売業者から購入する
【補助対象機器／補助金額】(1)生ごみ減量化機器(電気式生ごみ処理機)／購入費用の2分の1の額で上限2万円(2)生ごみ処理容器(コンポスター・EMサポート)／購入費用の2分の1の額で上限4千円
☎申請書(環境政策課にある。市ホームページからダウンロードも可)に必要事項を記入し、必要書類を用意して、4月2日(月)から直接か郵送で環境政策課(〒362-8501本町3-1-1)または各支所・出張所へ ※(1)(2)ともに、購入後に領収書(購入店の住所などの記載があるもの)、製品パンフレットの添付が必要です。

国民健康保険加入者の入院時
食事代自己負担額の変更

保険年金課 ☎775-5136
(国保給付担当) ☎775-9827

4月以降、上尾市国民健康保険加入者(指定難病・小児慢性特定疾病

などの人を除く)の入院時食事代の自己負担額が、1食当たり360円から460円に変更になります。住民税非課税世帯の人は、標準負担額減額認定証を申請・発行することにより、1食当たり20円または100円に減額できる場合があります(月をさかのぼった減額はできません)。※標準負担額減額認定証をすでに持っている人は、有効期限まで使用できますので手続きは不要です。詳しくは、問い合わせください。

社会福祉基金活用事業の募集

福祉総務課 ☎775-5118
☎775-9846

善意による寄附からなる社会福祉基金を活用し、福祉に関する活動を行っている団体に対し、助成金を交付します。
☎市内に活動の拠点があり、主に地域福祉活動を行う法人・市民団体
【対象事業】①福祉サービスを提供する事業②地域福祉向上のために行う事業 ※他の助成金・補助金を受けている事業や団体の親睦を目的とした事業は対象外です。
【事業例】障害者・高齢者・児童などの見守り支援や移動支援ボランティア、生活困窮世帯支援、地域の乳幼児支援他
【助成対象経費】報償費、旅費、需用費、役員費、使用料、

平成31年 上尾市
成人式・スタッフ募集

生涯学習課 ☎775-9490・☎776-2250

■平成31年上尾市成人式

時平成31年1月13日(日)第1回／10時30分～11時40分(主にJR高崎線西側に在住の人(太平中・大石中・西中・大石南中・南中・大谷中の学区)) 第2回／12時45分～13時55分(主にJR高崎線東側に在住の人(上尾中・原市中・上平中・東中・瓦葺中の学区)) 所文化センター ☎
平成10年4月2日～11年4月1日生まれで、市内に在住の人 ※12月上旬(予定)に案内状を郵送します。市外に在住で上尾市成人式に参加を希望する人は、生涯学習課まで連絡してください。



リニューアルした文化センターで行われた平成30年成人式

■新成人代表スタッフの募集

式典の企画や当日の司会などに協力できるスタッフを募集します。
☎平成31年に成人式を迎え、市内に在住で、式典の企画などに興味のある人 ☎6月ごろから成人式までに、5回程度の会議を実施 ☎5月11日(金)までに直接または電話で生涯学習課へ

省エネ住宅改修補助金

環境政策課 ☎775-6925
☎775-9872

賃借料 ※団体の資産形成となるような物品(1万円を超える備品など)の購入は助成の対象外です。
【助成額】内容により、3万・5万・10万円(いずれかが上限 ※詳しくは問い合わせてください)。
☎申請書(福祉総務課にある。市ホームページからダウンロードも可)に必要事項を記入し、必要書類を用意して、5月31日(木)までに直接、福祉総務課へ ※審査の上、決定します。

地球温暖化防止と地域経済活性化を図るため、住宅の省エネリフォーム工事を行う人に予算の範囲内で補助金を交付します。
☎①～⑤の全ての条件を満たしていること①既存住宅である(市内に住所があり居住している) ※建築中の住宅と、店

4月2日(月)から
上尾市も参加

埼玉県コバトン健康マイレージ事業

参加者募集

楽しく歩いて
健康になろう

健康増進課(西保健センター) ☎774-1411・☎776-7355
埼玉県コバトン健康マイレージ事務局 ☎0570-03-5810

「埼玉県コバトン健康マイレージ」は、専用の歩数計やスマートフォンアプリを使ってウォーキングを楽しく続けられ、健康づくりを進めていく事業です。参加者には歩数などに応じて獲得したポイントで、抽選により賞品がプレゼントされます。さらに上尾市から参加する人には、抽選で市のオリジナル賞品が当たります。詳しくは、『平成30年度版上尾市健康カレンダー』をご覧ください。

利用方法



☑市内に在住の18歳以上の人 ☑歩数計参加者/800人(先着順) ※参加方法を歩数計、スマートフォンアプリのいずれかから選択してください。スマートフォンアプリでの参加に定員はありません。費494円(歩数計送料) ※スマートフォンアプリでの参加は無料です。☑4月2日(月)から参加申込書(東・西保健センター、市役所、各支所・出張所・公民館にある。県ホームページからダウンロードも可。)に必要事項を記入して、郵送または県ホームページで ※埼玉県コバトン健康マイレージ事業の詳細については、参加申込書か県ホームページ(☎https://kobaton-mileage.jp/)をご覧ください。

郵送先 埼玉県コバトン健康マイレージ事務局
〒330-9091 さいたま市新都心郵便局 私書箱159号



▲県ホームページ
QRコード

舗や事業所は該当しません。②補助金申請時に市税を滞納していない③工事業者が市内の事業者④補助対象工事を行う建築物が建築基準法その他の法令に違反していない⑤4月1

日(日)以降に改修工事を予定している、平成31年3月29日(金)までに実績報告書を提出できる ※改修工事着工前に申請し、補助金交付決定後に工事をを行うこととなります。【補助

対象改修工事】断熱遮熱塗料で屋根または屋上などを塗装する/遮熱フィルムを窓に貼る(8平方メートル以上)/外窓交換時に断熱性能に適合するガラスを使用する、または内窓を設置

2月分の年金から市・県民税(住民税)が特別徴収(天引き)された人は、継続して4月以降に受給される年金からも住民税が天引きされます。※金額は、平成29年度の納税通知書などを参照してください。平成30年度の住民税額は、6月上旬に発送予定の平成30年度市・県民税の「納税通知書」か「公的年金等所得に係る特別徴収税額の決定通知書」を確認してください。見方については、同封の「公的年金からの特別徴収について」をご覧ください。

2月分の年金から市・県民税が天引きされた人へ

市民税課 ☎775-5131
☎775-9846

☑時とき ☑所ところ ☑内内容 ☑対対象 ☑費用・金額 ※記載のないものは「無料」 ☑定員 ☑持ち物
☑申し込み ※記載のないものは「当日、直接会場へ」 ☑問い合わせ

国民年金保険料の 学生納付特例制度

保険年金課 ㊟77555137
 ㊟77519827
 大宮年金事務所 ㊟65213399

平成30年度学生納付特例の受け付けを4月2日(月)から開始します。

㊟国民年金加入者で、学校教育法に規定されている修業年限1年以上の課程の学校(夜間・定時制・通信課程を含む)に在学する前年所得が18万円以下の人 **【申請対象期間】**申請日の2年1カ月前～平成31年3月(年度ごと)に申請が必要) **【必要書類】**個人番号カード(または通知カードと自動車運転免許証などの本人確認書類)、年金手帳、印鑑認め印可)、当該年度有効の学生証または在学証明書、失業特例を利用する場合は雇用保険受給資格者証などの公的機関の証明書 **㊟**必要書類を用意して、直接、保険年金課または各支所・出張所へ

市税などの口座振替の申し 込みはキャッシュカードで

納税課 ㊟77555135
 ㊟7759846

金融機関のキャッシュカードを市役所にある専用端末に通し、暗証番

号を入力すれば口座振替の申し込みができます。従来のように、通帳届け出印を用意しなくても手続きができるため、大変便利です。 ※カードの種類により利用できない場合があります(法人カード、生体認証キャッシュカード他)。

【取扱金融機関】埼玉りそな銀行、みずほ銀行、三菱UFJ銀行、三井住友銀行、りそな銀行、武蔵野銀行、東和銀行、埼玉信用金庫、青木信用金庫、ゆうちょ銀行 **【取扱税目など】**市・県

民税(普通徴収)、固定資産税、軽自動車税、国民健康保険税(普通徴収)、後期高齢者医療保険料(普通徴収)、介護保険料(普通徴収) **㊟**キャッシュカードを用意し、口座名義人本人が直接、納税課へ ※金融機関での申し込みはできません。

■依頼書での口座振替の申し込み

㊟口座振替依頼書は市内にある右記の取扱金融機関と、群馬銀行、足利銀行、栃木銀行、大光銀行、川口信用金庫、飯能信用金庫、城北信用金庫、中央労働金庫、さいたま農業協同組合の各窓口、納税課窓口にあります。市ホームページからダウンロードもできます(ゆうちょ銀行以外)。

㊟口座振替の手続きは45日ほどかかります。下表の申込期限までに申し込めば、第1期から口座振替で

納付できます。

税(料)	申込期限
固定資産税 軽自動車税	4月16日(月)
市・県民税(普)	5月18日(金)
国民健康保険税(普) 後期高齢者医療保険料(普) 介護保険料(普)	6月15日(金)

※(普)は普通徴収です。

㊟直接/口座振替依頼書に必要事項を記入・押印(通帳届け出印)し、納

税通知書、預(貯)金通帳、印鑑(通帳届け出印)を用意して、取扱金融機関か納税課へ **郵送/口座振替依頼書に必要事項を記入・押印(通帳届け出印)し、納税課(〒362-8501本町3-1-1)へ**

技能功労者表彰式

商工課 ㊟77714441
 ㊟77515024

2月12日、文化センターで、第34回上尾市技能功労者表彰式が行われました。職種と被表彰者は、次の18人です(敬称略)。

大工/谷田部哲夫、他1人 **とび職/高橋正男、他1人** **左官/星正人** **配管工/金子篤司、苗村幸男** **電気工事工/嶋村和利、原伸治** **造園職/1人** **内**

装・インテリア/内田豊 製菓・製パン/宗像修 クリーニング/徳留弘美 美容師/松井夕美子、石田信子 自動車部品組立工/米山吉子 鍍金工/齋藤公夫 プラスチック金型工/1人

介護家族会

高齢介護課 ㊟77514190
 ㊟7768872

時4月23日(月)、5月22日(火)、6月27日(水)、7月26日(木)、8月24日(金)、9月25日(火)のいずれも13時30分～15時 所プラザ22 ※車でお越しの場合は、上尾西口大駐車場を利用してください(2時間まで無料)。会場は変更になる場合があります。 ㊟認知症や精神面で心配のある人などを介護する、家族の体験談や悩み相談 ㊟市内に在住で家族を介護している人または介護経験者

人権擁護委員の活動

人権男女共同参画課 ㊟77551117
 ㊟7785112

人権擁護委員は、市長が市議会の意見を聞いて推薦し、法務大臣から委嘱されます。市内では11人の委員が各種相談に応じている他、人権啓発として市のイベントなどで啓発冊子の配布を行い、人権侵害を未然に

防ぐための活動しています。

■人権擁護委員(順不同・敬称略)
松尾四郎、和氣昭祐、小島勝、前島百合子、小川久雄、藤波政明、千葉ふみ子、太幡和子、村田眞司、野田正、吉澤草子

■人権相談をご利用ください

毎月第4(水)12月は第2(水)10~15時(12~13時を除く) 所市役所7階大会議室 内家庭内の不和・相続・人権に関する悩み事・もめ事などの相談(25ページ参照) ※相談は無料で秘密は守られますので、気軽に相談してください。

自転車損害保険などへの加入義務化

交通防犯課 0775-5138
0775-9927
埼玉県民生活部 0830-2960
防犯・交通安全課 0830-4757

県では、自転車による交通事故が起った場合の被害者の救済と、加害者の経済的負担の軽減を図るため、「埼玉県自転車利用の安全な利用の促進に関する条例」の一部を改正し、4月1日(日)から自転車利用者の自転車損害保険などへの加入が義務化されます。詳しくは、埼玉県民生活部防犯・交通安全課へ問い合わせください。

区会・町内会・自治会への加入を

市民協働推進課 0775-4597・0775-0007

区会・町内会・自治会では、地域の人たちのつながりを大切にし、より住み良い地域をつかっていくことを目的に、さまざまな活動を行っています。ぜひ、区会・町内会・自治会へ加入し、地域の人々との触れ合いを深めましょう。

自主防災会の活動

災害が発生した際には、隣近所の助け合いが必要です。東日本大震災では、自主防災会による適切な避難誘導によって多くの命が救われました。各自主防災会では、日頃から防災訓練を行い、災害時の情報収集方法や非常食・毛布などの備蓄を確認しています。

安心安全なまちづくり

夜間の犯罪防止や地域の安全を守るため、街路灯の維持管理の他、児童の登下校時などに防犯パトロールを実施しています。

市や地域の情報提供

市が発行する『広報あげお』や『議会だより』などを配布する他、回覧板を用いて地域の身近な情報を提供しています。

環境美化運動の推進

快適な生活環境を守るため、お互いに協力し合い、地域清掃やリサイクル活動を行っています。

スポーツレクリエーション活動

夏祭りや運動会など、地域住民の交流を深める親睦行事や伝統行事を開催しています。

地域の支え合い

地域での社会福祉活動や各種募金活動にも協力する他、子育て支援や敬老会事業の実施など、子どもからお年寄りまで地域との触れ合いを深めています。

■加入の問い合わせ

班長などの区会・町内会・自治会役員に確認するか、下表に問い合わせてください。

問い合わせ先	電話・ファクス
平方支所	0725-2004・0780-1112
原市支所	0721-1604・0720-1113
大石支所	0725-1079・0780-1114
上平支所	0771-2315・0770-1102
大谷支所	0781-0121・0780-1113
原市団地自治会	0722-2481・0796-0287
尾山台団地自治会	0721-3752
西上尾第一団地自治会	0726-2067
西上尾第二団地自治会	0726-0131・0726-1404

■事務区制度

市では、区会・町内会・自治会の活動エリアを「事務区」として地域の行政区域に位置づけ、事務区長を委嘱しています。事務区長は、地域と行政を結び連絡調整の役割を担っています。

特定健診(国保加入者)・後期高齢者健診・人間ドック

保険年金課(管理担当) ☎782-6494・☎775-9827
(高齢者医療担当) ☎775-5125・☎775-9827

各健診・人間ドックの詳細は、**下表**のとおりです。
各健診の対象者には受診券を郵送しますので、券が届いたら同封の実施医療機関一覧を参照の上、受診してください。特定健診、後期高齢者健診の対象者には、がん検診の受診券を同封します。

人間ドックを市内指定医療機関で受診する場合は、事前に補助申請手続きが必要です。保険年金課または各支所・出張所(受診日の15日前までの申請に限る)で手続きをしてください。※指定医療機関以外(市外の医療機関他)で受診する場合は、受診後に保険年金課で補助申請手続きをしてください。詳しくは、受診券に同封されている案内をご覧ください。

また、特定健診を受診し、健診結果を保険年金課に提出した人で、メタボリックシンドロームによる生活習慣病のリスクが高いと判定された人には、おおむね健診の2カ月後に特定保健指導の案内を郵送します。同

封の実施医療機関一覧を確認し、事前連絡の上、利用してください。詳しくは、『平成30年度版上尾市健康カレンダー』19ページをご覧ください。

■受診上の注意

- ・各健診と人間ドックは、いずれかを年度内1回に限り受診できます。2回以上受診した場合、全額自己負担となります。
- ・各医療機関の休診日や予約の有無などは、事前に確認してください。
- ・指定医療機関以外で人間ドックを受診する場合、検査項目を満たしていない時は、補助の対象外となる場合がありますので注意してください。
- ・社会保険など、上尾市国保以外に加入している人は、それぞれの健康保険の保険者に問い合わせてください。

	国民健康保険		後期高齢者医療制度	
	特定健診	国保人間ドック	後期高齢者健診	高齢者人間ドック
対象者	40～74歳の国民健康保険加入者	受診日現在35～74歳で国民健康保険税の滞納がない人	75歳以上の後期高齢者医療制度加入者(65歳以上の人で、一定の障害があると認定を受けた人も含む) ※高齢者人間ドックは受診日現在、保険料の滞納がない人	
費用	無料	検診料のうち2万円を補助(ただし検診料が2万円を超えない時は全額を補助)	無料	検診料のうち2万円を補助(ただし検診料が2万円を超えない時は全額を補助)
受診期間	5～10月	5月～平成31年2月	5～10月	5月～平成31年2月
検査項目	【特定健診・後期高齢者健診】 問診、身体計測(身長、体重、BMI(体格指数)、腹囲)、診察、血圧測定、血液検査、尿検査、心電図 【人間ドック】 上記検査項目に加え、便潜血検査、胸部レントゲン、胃部レントゲンまたは内視鏡、腹部超音波、眼底検査他 ※特定健診、後期高齢者健診で、眼底検査は医師が必要と認めた場合に行います。 ※眼底検査の設備のない医療機関で受診したときは、指定眼科医への紹介制度があります。 ※後期高齢者健診では、腹囲は測定しません。			
申し込み	対象者には4月下旬に受診券を郵送	指定医療機関で受診する場合	対象者には4月下旬に受診券を郵送	指定医療機関で受診する場合
		指定医療機関以外で受診する場合		指定医療機関以外で受診する場合
受診時に必要なもの	特定健診受診券、健康保険証	35～39歳の人(特定健診対象外)	40～74歳の人(特定健診対象)	後期高齢者健診受診券、健康保険証
		健康保険証、ドック補助券	特定健診受診券、健康保険証、ドック補助券	健康保険証、ドック補助券
問い合わせ	保険年金課(管理担当)		保険年金課(高齢者医療担当)	

市長通信 輝く!
あげお

保育所の元気な子どもたち



市長就任から3カ月が経ちますが、市長という立場になり、多くの市民の皆さんとお会いする機会があります。これからもさまざまな現場に足を運びながら、「生の声」を市政運営に取り入れていきたいと考えています。

さて早速ですが、2月6日の西上尾第二保育所を皮切りに、4日間をかけて市内全15カ所の市立保育所を訪問しました。各保育所では、子どもたちと一緒に踊ったり、給食を食べたりしながら楽しい時間を過ごすとともに、保育現場の最前線を体験することができました。そして何より、たくさんの上尾っ子たちの笑顔に元気をもらいました。

現代は、核家族化や地域コミュニティの希薄化などにより、子育てに不安を抱える家庭も少なくありません。そのような中、幼児期の保育や、子育て支援に対するニーズは拡大していると感じています。

訪問の際に、現場の保育士さんと話をし、保育に関するさまざまな意見を聞くことができました。その中で、特に待機児童ゼロを目指した取り組みの推進や、子育て支援センターの充実の必要性を感じました。

市長 畠山 稔

東日本大震災により上尾市に避難している皆さんへ

アップフリーパスの発行

交通防犯課 ☎775-5138・☎775-9927

市内循環バス“ぐるっとくん”の無料乗車券と健康プラザわくわくランドの無料入場券を併せた「アップフリーパス」を発行しています。☑青森県・岩手県・宮城県・福島県・茨城県・栃木県・千葉県から上尾市に避難してきた人 ④申請書(交通防犯課にある)に必要事項を記入し、本人確認ができる物(自動車運転免許証、健康保険証他)、利用者の写真(縦3×横2.4㍎)1枚(本人が窓口へ来る場合はなくても可)を用意して直接、交通防犯課へ ※すでにこのフリーパスを持っている人は、4月以降も継続して使用できるため手続きは不要です。

水道料金・下水道使用料の減免

業務課 ☎775-5161・☎775-9041

水道料金のうち基本料金相当額を、また下水道使用料のうち基本使用料相当額を減免します。☑避難のために市内に居所を置く世帯または避難者を受け入れている世帯 ④申請書(業務課<上尾村1157>にある)、リ災証明書、本人確認ができる物(自動車運転免許証、健康保険証など震災時に被災地に住んでいたことが分かる物)を用意して直接、業務課へ ※書類が用意できない場合は問い合わせてください。



ご利用ください あげお市政出前講座

生涯学習課

TEL 775-9490

FAX 776-2250

市民の皆さんが学習を希望するテーマについて、市職員が各担当分野の仕事や、専門的知識などを分かりやすく説明します。 ※苦情や要望を申し入れる場ではなく、知識・技術の習得など、学習の場として利用してください。 市内に在住・在勤・在学する10人以上の組織・グループ 【派遣時間】原則として、(月)~(金)10~20時のうち、おおむね1時間程度 ※(土)(日)(祝)に開催希望の場合は、担当部署と相談してください。業務の都合により、希望に添えない場合があります。 無料(会場使用料・材料

費は自己負担) ※会場はグループで確保し、原則として公民館、地域集会所などの公共施設を利用してください。 担当部署に事前に電話で問い合わせの上、所定の申込書(生涯学習課、各支所・出張所・公民館にある。市ホームページからダウンロードも可)に必要な事項を記入して、派遣希望日の2週間前までに直接、担当部署へ ※派遣の可否・詳細などは担当部署から連絡します。下表に載っていない内容については、担当部署または生涯学習課に問い合わせてください。

分野	講座名	担当部署名	電話・ファクス
福祉・健康	介護保険制度	高齢介護課 (管理給付適正担当)	TEL 775-6473 FAX 776-8872
	高齢者サービスのあらし	高齢介護課 (高齢者支援担当)	TEL 775-5124 FAX 776-8872
	健康長寿サポーター養成講習	健康増進課 (西保健センター)	TEL 774-1411 FAX 776-7355
	がん検診県民サポーター養成講習		
	大人のこころの健康づくり~自身や大切な人のこころの健康を守るために~		
	大人の熱中症予防(受付期間4~7月)		
	健康の基本は食事から		
子どもの健康	健康増進課 (東保健センター)	TEL 774-1414 FAX 774-8188	
暮らし	震災対策	危機管理防災課	TEL 775-5140 FAX 775-9927
	アゲコスタイル AGECO style (Vol1) 私たちのまちの環境を考えよう	環境政策課	TEL 775-6925 FAX 775-9872
	AGECO style (Vol2) はじめよう! エコライフ		
	AGECO style (Vol3) ごみの減らし方・リサイクル		
	西貝塚環境センターの仕組み(施設の見学会)	西貝塚環境センター	TEL 781-9141 FAX 781-9166
	消費生活に関する講座	消費生活センター	TEL 775-0800 FAX 776-4600

分野	講座名	担当部署名	電話・ファクス
まちのビジョン・市民社会	総合計画	行政経営課	TEL 775-3963 FAX 776-8873
	総合戦略		
	公共施設マネジメント	施設課	TEL 775-9409 FAX 775-9819
	多文化共生のすすめ	市民協働推進課	TEL 775-4539 FAX 775-0007
	男女共同参画	人権男女共同参画課 (男女共同参画担当)	TEL 778-5111 FAX 778-5112
	DVとは		
	人権と向き合うために	人権男女共同参画課 (人権推進担当)	TEL 775-5117 FAX 778-5112
福祉・健康	地域福祉の推進	福祉総務課	TEL 775-5118 FAX 775-9846
	上尾市の障害福祉サービス	障害福祉課 (障害者サービス担当)	TEL 775-5122 FAX 776-8872
	障害者差別解消法	障害福祉課 (管理担当)	TEL 775-5122 FAX 776-8872
	生活保護とは	生活支援課	TEL 775-5119 FAX 776-8872
	児童虐待防止啓発研修	子ども・若者相談センター	TEL 783-4964 FAX 774-5342
	上尾市の子ども・子育て支援	子ども支援課	TEL 775-5120 FAX 774-5342
	介護予防	高齢介護課 (高齢者支援担当)	TEL 775-4190 FAX 776-8872
認知症予防			
高齢者虐待防止啓発研修			
成年後見制度			

分野	講座名	担当部署名	電話・ファクス
救命・消防	火災から身を守る	予防課	TEL775-1314 FAX775-2230
	応急手当	上尾 東消防署	TEL775-1310 FAX770-1902
		原市 原市分署	TEL722-5225 FAX720-1119
		上平 上平分署	TEL775-0119 FAX770-1901
		大石 西消防署	TEL725-2624 FAX780-1190
		大谷 大谷分署	TEL726-2771 FAX780-1191
		平方 平方分署	TEL782-0911 FAX782-0922
議会	市議会の仕組みと役割(期間限定7・8月)	議会事務局 議事調査課	TEL775-9467 FAX776-2230
生涯学習・スポーツ	上尾市の生涯学習	生涯学習課 (生涯学習・公民館・ 人権教育担当)	TEL775-9490 FAX776-2250
	人にやさしくなれる 人権講座		
	上尾の遺跡	生涯学習課 (文化・文化財担当)	TEL775-9496 FAX776-2250
	上尾の文化財		
	上尾の歴史		
	上尾市民の読書推進に 関する施策について	図書館	TEL773-8521 FAX776-7330
スポーツに 参加しませんか	スポーツ振興課	TEL781-8112 FAX776-2250	
学校給食	小学校給食について	学校保健課	TEL775-9683 FAX775-5633
	中学校給食について	中学校給食 共同調理場	TEL777-1552 FAX777-1553

分野	講座名	担当部署名	電話・ファクス
暮らし	中小企業を応援します	商工課	TEL777-4441 FAX775-5024
	上尾市産業振興		
	商工農観ポータルサイト「あげポタ」		
	上尾の観光について	商工課(観光協会)	
	あげおの農産物	農政課	TEL775-7384 FAX775-9872
	健全な青少年 育成を目指して	青少年課	TEL776-2488 FAX776-2117
	選挙の豆知識	選挙管理委員会 事務局	TEL775-9689 FAX775-9819
保険・年金・税	国民健康保険 (期間限定8~2月)	保険年金課 (国民健康保険担当)	TEL775-5136 FAX775-9827
	国民年金加入から受給 まで	保険年金課 (国民年金担当)	TEL775-5137 FAX775-9827
	後期高齢者医療制度 (期間限定8~2月)	保険年金課 (高齢者医療担当)	TEL775-5125 FAX775-9827
	住民税の仕組み (期間限定7~9月)	市民税課	TEL775-5131 FAX775-9846
	資産税の仕組み (期間限定7~9月)	資産税課	TEL775-5133 FAX775-9846
都市・緑・水	上尾市の街づくり	都市計画課	TEL775-7629 FAX775-9906
	市の緑と公園	みどり公園課	TEL775-8129 FAX775-9906
	知っておきたい 建築知識	建築安全課	TEL775-8490 FAX775-9906
	木造住宅の耐震診断と 耐震改修		
	公共下水道の仕組み	下水道施設課	TEL775-9372 FAX772-9050
	水道水ができるまで	経営総務課	TEL775-5160 FAX775-9041

**上尾市市民活動推進協議会の
市民委員を募集**

市民活動支援センター TEL778-1810
FAX778-1820

「市民活動推進計画」の策定と、協働事業の選考・評価をする市民委員を募集します。**【任期】**5月から2年間 **【参加】**平日の昼間に年6回程度の会議に参加(2年目は年4回程度) ※第1回会議は5月22日(火)9時から予定です。 **【市内に在住の18歳以上平成30年4月1日現在で、継続して会議に出席できる人 定2人以内】** **【申込書】**市民活動支援センター、市民協働推進課にある。市ホームページからダウンロードも可に必要な事項を記入して、小論文(私の市民活動を通して考えるこれからの市民活動について)をテーマに600~800字を添えて、4月1日(日)~21日(土)に直接か郵送(21日消印有効)またはメールで市民活動支援センター(〒362-0075 柏座1-1-15、☎53500@city.ageo.lg.jp)へ **【選考方法】**書類選考の上、5月上旬までに結果を応募者全員に郵送で通知



時とき 所ところ 内内容 対対象 費用・金額 ※記載のないものは「無料」 定定員 持持ち物
 申申し込み ※記載のないものは「当日、直接会場へ」 問問い合わせ

地域密着、身近な話題を体験取材!

まちかど

特派員だより

地域の文化を後世へ伝える祭囃子

お祭りや催しで、主に打楽器や管楽器を用いて音楽を奏する「囃子」。今回は、上平地区にある二つの囃子連(菅谷・中平塚)を取材しました。菅谷囃子連は、平成20年に市無形民俗文化財に登録された江戸時代から続く囃子連で、中高生を合わせて16人が活動しています。

1月1日の元旦祭礼に始まり、氷川神社祭礼、地域や上平事業所夏祭り、上平北小学校体験学習などで囃子を披露し、地域に密着した活動を行っています。今回取材した上平北小学校体験学習では、小学

1〜6年生が6・7人のグループに分かれ、太鼓に見立てたタイヤを中心に輪になっ



菅谷囃子連の皆さん



中平塚囃子連の皆さん

て練習をしました。初めは音符のない太鼓の拍子を感じるのに必死で、難しい顔をしていましたが、少しずつたたくようになっていきました。実際の太鼓で練習の成果を披露したときには、立派な囃子手になっていて驚きました。児童は「初めは難しく感じましたが、一から丁寧に教えてもらい、たたくようになって楽しかった」「体験学習でまた太鼓をやりたい」と話し、難しいながらも囃子の楽しさを知りたい機会になったのではないのでしょうか。

中平塚囃子連は、平成25年に市無形民俗文化財に登録された中平塚地区に古くから続

いた。菅谷囃子連、中平塚囃子連の、どちらも古くから続く囃子を、後世に伝承するために活動している姿に感動しました。ぜひ夏祭りなどで、伝統ある囃子に耳を傾けてみてください。



上平地区 齋藤純子さん

く囃子連です。上尾夏まつりや地域の夏祭り、盆踊りなどで囃子を披露しています。現在は小・中学生も含め、20人程度で活動しています。

若いメンバーの目標は、先輩が囃す、観客が思わず聞き入ってしまう「聞かせる囃子」だそう。早く先輩のような演奏ができるようにと努力しています。毎年のお祭りで、聞いている人が笑顔になったり、子どもがひよっとこのまねをしたりする姿を見ると嬉しく、励みになるそうです。中平塚囃子連は囃子の活動を通じて、地域の発展に貢献したいという気持ちを持って日々活動しているようでした。

市民の情報交流スポット



おいでください

- フォトクラブたちばな第18回写真展** 4月1日(日)~10日(火)9:00~17:00(10日は16:00まで)、自然学習館 当日 三星 726-8109(10:00まで) **ひと言!** 四季の花々を自然のまま美しくファンタジーに撮影。
- 第23回桃の花コンサート** 4月15日(日) 14:00~16:00、コミュニティセンター 定300人 費1,500円 当日 北原 773-4410(17:00以降) **ひと言!** 今年も4人のハーモニーをお届けします。お楽しみに。
- スケッチサークル「みのり」作品展** 4月16日(月)~22日(日)9:30~16:30(16日は13:00から・22日は15:00まで)、県民活動総合センター 当日 水野 771-4163 **ひと言!** 近郊や旅先で描いたスケッチ画

60点を展示します。

- リーフウィンドアンサンブル定期演奏会** 4月22日(日)13:30~16:30(開場/13:00)、コミュニティセンター 定359人 当日 菊地 090-4169-0120(20:00まで) **ひと言!** 上尾の吹奏楽団リーフウィンド♪演奏会にぜひ来てね!
- 「カンタ!ティモール」DVD観賞会** 4月22日(日)13:30~16:30、市民活動支援センター 定25人 費600円 当日 4月20日(金)までに電話で 陣ノ内 080-5003-2373(18:00以降) **ひと言!** 南国ティモールの音楽あふれるドキュメンタリー映画。
- 第16回かねこひで美 ミモザの会発表会** 4月28日(土)13:00~17:00(開場/12:30)、コミュニティセンター 当日 金子 090-8436-7688(当日は10:00まで) **ひと言!** シャンソン・カンツォーネ・ポピュラーの発表会です!
- 伝統文化上尾いけばなこども教室** 4月28日~平成31年2月23日(8月を除く)原則として毎月第4(土)10:00~11:00、谷津公民館 定15人 費6歳児

~中学生 費1回1,400円(花代含む、前期・後期に分けて前納) 当日 4月22日(日)までに電話で 藤波 771-1728 **ひと言!** 生け花を学び、季節の花に触れ、豊かな心を育みます。

いきいきサークル

- 中高年から始めるらくらくピアノ** 毎月第2・4(火)10:00~11:30、春日記念会館 費月額2,500円 坂口 777-3523 **ひと言!** 中高年対象のカナつき楽譜で「すぐ弾けた!」と大好評。
- 楽楽中国語** 毎週(木)13:00~14:30、上尾公民館他 費月額3,600円 小口 773-8041(10:00~20:00) **ひと言!** 楽しい時間を過ごしましょう。
- 大石ダンススクール(ダンススポーツ)** 毎週(木)18:20~19:00、大石公民館 初心者 費月額1,500円(入会金1,000円) 百田 781-6139(20:00まで) **ひと言!** 初めての方、基本から親切丁寧に指導、初級クラス歓迎。

定...定員 対...対象 費...費用 持...持ち物 当日...当日、直接会場へ 申...申し込み



仲間との句会を楽し
む半谷さん(左から2
人目)

皆さんは、俳句にどのような印象をお持ちですか？ 難しくて高尚なものと思っ
ている人もいるかもしれません。その俳句に
長年取り組み、昨年9月、公益社団法人
俳人協会主催「第56回全国俳句大会」一般
の部で応募総数1万3、788句の中か
ら、大会賞を受賞したのが半谷比奈子さ
んです。
半谷さんは、父や兄が俳句を詠んでい
たので、物心が付いた頃には俳句を始
めていました。今回の受賞作「流さるる
雛に一夜の 灯をともし」は、3月3日
の桃の節句を詠んだ「ひなの句」ですが、
この日が誕生日でもある半谷さんは、ひ
なの日に生まれた自身を句にしておきた
いとこの思いから、長年「ひなの句」を詠み
続けてきました。受賞作は、流されるひ
なに自身を重ねた自分への挽歌だそう
です。「受賞は思い掛けないの一言です。
全国レベルでの受賞は、ようやく評価さ
れたという実感でいっぱいです」と受賞

スポット ライト

～人・仲間～



はんがい
ひなこ
半谷 比奈子さん
(本名 岩松 比奈子)
(原市在住)

五・七・五に心情を込めて

俳人協会主催「第56回全国俳句大会」大会賞受賞

の喜びを語ります。
俳句の魅力を尋ねると「五・七・五の
短い一行詩の中に、心情や風景を詠み
あげる難しさです。その難しさが俳句
の醍醐味の一つだと思えます」と話し
ます。俳句作りは、仲間と名所などに掛
ける吟行で題材を集め、自宅で作品に整
えます。そして、その作品を月に数回開
催される所属団体の句会で発表します。
「句会は、互いの作品を講評し合うので
良い刺激になります。でも、句会は楽し
く仲良くやるのが一番です。俳句は、
いろいろな物を見て心で感じ、手を動か
して文字を書くので、脳の活性化にもと
ても良いと思っています」と笑顔で語り
ます。これからの活動については「俳句
は自宅にいてもできるので、生涯続けた
いです」と、控えめに話す半谷さん。
最後に、市制施行60周年を迎える上尾
市を題材に一句お願いします。「天心
の 澄みて大樹の 桜満つ」上尾市を木
に例え、空の真ん中、真っすぐに伸びた
桜の木が、大樹となって満開の花を咲か
せたとし、お祝いの気持ちを込めて市の
発展を象徴した句を詠んでくださいまし
た。
これからも、思いを込めた素敵な句を
作り続けてくれることでしょう。



「クイズ アッピーを探そう！」(2ページ参照)で寄せられた
『広報あげお』への感想・意見を紹介します。今月は3月号です。

⇒ 広報広聴課 ☎775-4918・☎776-8873 ※内容は一部要約しています。



特集 春到来！ あげおの桜

- 春といえばやはりきれいな桜ですね。市内にはたくさんの桜スポットがあるので、散策してみようと思います。(40代女性)
- 市内には桜の名所がたくさんありますね。春を味わいに、桜マップの中からいくつか選んで、ぜひ桜を見に行ってみようと思います。(60代男性)

ぜひ皆さんも、桜色に染まった市内を散策して、春を満喫してくださいね。



スポットライト 平尾 柊翔君

- 世界の舞台で活躍した中学生がいることを知り、驚きました。周りに感謝の気持ちを忘れず努力する姿は素晴らしいと思います。(30代女性)
- 若い世代がスポーツに打ち込み活躍している姿から、元気がもらえます！ これからも頑張ってください。(60代男性)

『広報あげお』では、これからもいろいろな分野で活躍する人を取り上げていきます！



『広報あげお』は、読者の皆さんの感想を参考にし、より良い誌面作りを目指しています。これからも皆さんの感想をお寄せください。



あげおジュニア通信



AGEO Junior News

小・中学生の皆さんの絵や工作、書、ダジャレ、好きな本など、さまざまな作品を紹介します！

ドリームランド Dream Land (折り紙)



藤田 樹さん (大石北小学校6年)

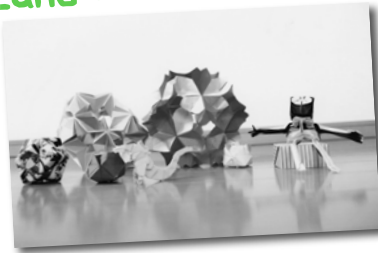

小堀

阿由理さん
(西中学校1年)

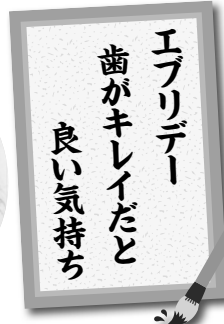

歯っぴー標語

見て魅て!!
私のマナーブック



※学年は新学年です。

レインボーのちの花 (絵)



篠崎 柁愛さん (中央小学校2年)



漫画大好き!



野本 茉依さん (上平中学校1年)



市内に在住の小・中学生の作品
【募集部門】①絵・工作・書・写真②俳句・標語③ダジャレ④作文(400字以内、テーマ/趣味や、夢中になっているもの) ※②③は学校をテーマにしたものです。
保護者を通して、作品(①)は撮影した電子データか写真プリント、作品名(絵・工作・写真だけ)、顔写真(電子データか写真プリント)、住所、氏名(ふりがな)、保護者氏名、電話番号、学校名、学年を直接か郵送(〒362-8501本町3-1-1)またはメール(s55000@city.ageo.lg.jp)で広報広聴課へ ※①の現物は受け付けできません。

申し込み



無事に生まれてきてくれてうれしいよ！宝物が増えたいので、お姉ちゃんたちと仲良くしよう☆

廣瀬 想くん(左) 稜くん(右) 緑丘
H29.3.28生(1歳)



最近パンが大好物の暖知くん！いつも笑顔にしてくれてありがとう！元気で優しい子に育ってね☆

林 暖知くん 藤波
H28.3.5生(2歳)

小学校給食レシピ 66



根菜のさっぱり炒め 40*□□

●材料1人分 分量(2人)

- | | | | |
|----------------|-----|--------|-----|
| 1 炒め油 | 1.2 | 6 しょうゆ | 5 |
| 2 レンコン(いちょう切り) | 8 | 7 酢 | 3 |
| 3 ニンジン(千切り) | 5 | 8 塩 | 1.5 |
| 4 切り干し大根(水で戻す) | 1 | 9 水 | 3 |
| 5 砂糖 | 1 | 10 白ゴマ | 1 |

※分量は、給食(大量調理)で作る量です。家庭で調理する際は、適宜調整してください。

●作り方

- 鍋に油を熱し、レンコン、ニンジン、切り干し大根を炒める。
- 火が通ったら5~9で調味し、白ゴマを加える。

学校保健課 ☎775-9683 ・ ☎775-5633

未来へすくすく! わが家のアイドル



女の子の月で、大移動し、育つてくると、毎日の生活、あんなに楽しいです。

尾崎 友芽子ちゃん 原市
H29.8.30生(7カ月)



元気で優しいお兄ちゃんとおっとりニコニコの弟ちゃん。これからも仲良く大きくなっていくのが楽しみ!

大橋 優くん(左) 誠くん(右) 本町
H27.2.26生(3歳) H29.4.16生(11カ月)

市内に在住の未就学児の写真(画像データ可)に、氏名(ふりがな)、性別、生年月日、保護者の一言、住所、電話番号を添えて、郵送(〒362-8501本町3-1-1)またはメール(s55000@city.ageo.lg.jp)で広報広聴課へ ※掲載は1人1回限り。写真は返却しません。

申し込み



図書館へようこそ

上尾市図書館 所 上町 1-7-1 電話 773-8521・776-7330

4月

貸し出し 図書・雑誌 冊数無制限2週間まで
CD・DVDなど 3点以内2週間まで

●本館
【開館時間】 9:00～19:00
【今月の休館日】 2・9・16・23日のいずれも(月)
インターネット・携帯で

上尾市図書館 検索

●分館・公民館図書室の休館日・開館時間はWebサイトを参考にしてください。
●【図書館・あっぴいぶっくる共通】場所の記載のない催しは本館です。

今月のTopics

Topics

「明治150年」～明治のあゆみ～

平成30年は、明治元年から満150年に当たります。鉄道の開業、郵便制度の施行、義務教育の導入や女子師範学校の設立など、多くの取り組みが進められました。
文明開化といわれた時代の、風俗や芸術などの本をご覧ください。



図書館資料の配置が変更

図書館本館・分館・公民館図書室では、2月下旬に行われた蔵書点検を機に、図書分類法の一つである日本十進分類法の10版を導入したため、図書資料の配置を一部変更しました。
コンピューター関連、手話、日本文学全集など、大きく変更したコーナーもありますので、見つからない図書資料がありましたら、図書館カウンターまで問い合わせてください。



本館 文学全集コーナー



本館 パソコンコーナー

今月の催し

Event

子ども映画会

時 4月15日(日)10:30～11:30 内 『トゥイーティー』『まんが世界昔ばなし』『かんすけさんとふしぎな自転車』
所 小学生以下の子どもと保護者 定 60人(先着順)

あかちゃんおはなしかい

時 4月17日(火)10:30～10:50 内 絵本や手遊びをとおして、親子で楽しい時間を過ごす 所 4カ月～2歳の子どものと保護者 定 20組(先着順)

月間予約ランキング

Ranking

平成30年2月	
1	『おらおらでひとりいぐも』 若竹 千佐子 / 著 河出書房新社
2	『盤上の向日葵』 柚月 裕子 / 著 中央公論新社
3	『おもかげ』 浅田 次郎 / 著 毎日新聞出版
4	『騙し絵の牙』 塩田 武士 / 著 KADOKAWA
5	『大家さんと僕』 矢部 太郎 / 著 新潮社

子どもの読書活動支援センター
あっぴい ぶっくる
子どもの読書活動支援センター 【開館時間】 10:00～16:30
所 柏座4-3-8富士見小学校内 電話・ファクス 773-3711



乳幼児・小学生の皆さん、イベントに参加するときは「読書パスポート」「えほんのきろく」を持ってきてね！スタンプを押すよ！

おやこでえほんサロン おはなしのへや

「おやこでえほんサロン」は、4月から、第3金に図書館本館児童室おはなしの部屋で行います。絵本を囲んで、親子で楽しい時間を過ごしましょう。毎回、おはなし会もあり、参加者には「えほんのきろく」にスタンプを押します。 時 毎月第3金11:00～11:40 所 図書館本館 定 1歳～未就学児と保護者 定 親子15組 ※来場者多数の場合、入場をお断りすることがあります。



時 とき 所 ところ 内 内容 対 対象 費 費用・金額 ※記載のないものは「無料」 定 定員 持 持ち物
申 申し込み ※記載のないものは「当日、直接会場へ」 問 問い合わせ

暮らし

子ども・若者相談のご利用を

毎週(火)金(祝)・年末年始を除く10～16時(12～13時を除く) 市役所5階相談室 内

ひきこもり、ニート(※)、不登校などに関する相談(1人約50分) ※仕事に就かず、教育・職業訓練を受けていない若者。 市内に在住のおおむね15～30歳代の人と家族 氏名、電話番号を電話かファクスまたはメール(172100@city.ageo.lg.jp)で子ども・若者相談センターへ 親子とも・若者相談センター 4964・74-5342

就職に関する悩みをサポート

毎週(水)祝、年末年始を除く10～16時(12～13時を除く) ワークプラザあげお(プラザ館5階) 内キャリアカウンセラーが1対1で相談。応募書類の添削、面接指

導、転職相談の他、家族からの相談にも応じる(1人約50分) 就職で悩んでいる人 電話で商工課へ 商工課 4441・75-5024

敷金(賃貸住宅)トラブル110番

埼玉司法書士会では、埼玉弁護士会と共催で、賃借人が賃貸住宅を退去する際の原状回復費用に関するトラブルの相談に応じます。 4月7日(土)・8日(日)10～16時(相談方法)電話相談(88-1889) ※当日だけ通話できます。 岡埼玉司法書士会事務局 863-7861

浦和総合相談センター出張法律無料相談会

4月12日(水)、5月10日(木)13時30分～16時30分 伊奈町コミュニティセンター(伊奈町小室5161) 相続、遺言、登記、債務整理、成年後見、不動産の名義変更他 ※面談相談で、1組1時間です(要予約)。 各相談日の1週間前までの平日10～16時に

電話で、総合相談センター(88-7472)へ 岡埼玉司法書士会事務局 863-7861

行政書士無料相談会

4月21日(土)10～16時 JR上尾駅自由通路 行政書士による無料相談(相続、遺言、成年後見、協議離婚、各種許認可申請、会社設立他) 岡埼玉県行政書士会上尾支部 76-3367

マンション管理無料相談会

4月19日(木)13～16時 市民相談室(市役所第三別館1階) マンション管理士による相談(騒音・管理費滞納・ペット・駐車場・コミュニティ問題、役員高齢化対策、大規模改修、管理規約改正他) 電話で平日10～16時(12～13時を除く)に埼玉県マンション管理士会(71-9925・71-9952)へ 岡建築安全課 75-8490・75-9906



信州戸倉上山田温泉の旅
バス代無料! 10,800円
15名様以上でOK・2食付・税込・酒1本付
埼玉県国民健康保険指定ホテル
宿泊時に助成金を差引精算
湯楽ゆうざん
026-275-2333
見積り送ります。まずはお電話を

自宅でペット健診・予防
往診専門の獣医師がご自宅に訪問して
ペットの健康診断や各種予防を行います
狂犬病ワクチン・混合ワクチン
フィリア予防・夜間救急対応
一般診療・各種検査・飼育相談
080-9585-9555
どうぶつ往診しゅがー 診療動物・犬、猫、うさぎ、鳥、カメ、その他小動物

四季の郷 上尾 検索
今春、4月に堂々OPEN!
特別養護老人ホーム
四季の郷 上尾

入居申し込み受付中
安心見守りシステム「ミマモリー™」を導入。
24時間入居者様の生活をお守りいたします。
【定員100名・ユニット型・全個室】
お問合せ・資料請求
オープンング
スタッフ募集中!
TEL.048-780-2851
【住所】〒362-0052 上尾市大字中新井 333-2

春の全国交通安全運動

この時期は、環境の変化などで、不慣れた交通利用による交通事故や新入学(園)児などの事故が心配されます。家庭・学校・地域では、子どもに交通ルールや安全な通行方法について具体的な言葉で繰り返し教えたり、手本になる行動を取ったりしましょう。車の運転中や自転車乗用中に子どもや高齢者を見掛けたら目配りし、思いやりのある対応を心掛けましょう。 時4月6日(金)～15日(日) 【全国重点】子どもと高齢者の安全な通行の確保と高齢運転者の交通事故防止、自転車の安全利用の推進、全ての座席のシートベルトとチャイルドシートの正しい着用の徹底、飲酒運転の根絶 【県重点】子どもと高齢者の歩行中の交通事故防止 【市重点】新入学(園)児の交通事故防止 交通安全防犯課

7 ☎75-5138・☎75-992



あげお良いとこ探しフォトコンテストの入選作品が決定

市観光協会 ☎775-5917・☎775-5024

「第6回あげお良いとこ探しフォトコンテスト」の審査会が2月16日に行われ、応募総数287作品の中から各部門の会長賞、佳作が決定しました。入選者には記念品などが贈られ、入選作品も含め優秀な作品は市観光協会発行のガイドマップやカレンダー、また市の発行物やホームページなどに使用します。

6月2日(土)～10日(日)の「あげお花しょうぶ祭り」に合わせて、自然学習館で写真展を開催します。9月には「第7回あげお良いとこ探しフォトコンテスト」の募集を開始しますので、たくさんの応募をお待ちしています。

上尾の元氣・笑顔部門会長賞



「雨にも負けない笑顔」 SARUさん(上尾市)の作品

上尾の四季・風景部門会長賞



「朝の公園」 うめちゃんさん(上尾市)の作品

「打ち上げ花火」 Teppiさん(上尾市)の作品



上尾のイベント・お祭り部門会長賞



結婚 経済産業大臣認定の相談所
会員数6万人以上
真剣に結婚を考えている方の会員制です。「蘭に相談してよかった」と、評判の相談所ご両親の相談可。 地元人間で安心です。
埼玉県結婚相談 蘭 上尾市緑丘5-2-14
マリッジセラピスト 齋藤
http://ran8.net/ TEL.048-771-0751

女性に大人気 脳トレに役立つ 上尾ふれあい麻雀 健康麻雀教室 日本健康麻将加盟店 賭け事 お金を賭けない
禁酒 禁煙 学生さんから高齢者の方まで お1人でもお気軽に!! 上尾駅東口 すぐ
定休日 月曜日 営業時間 9:30~16:30 ☎048-772-7363 上尾市宮本町 10-38 号中央ビル 2F

時とき 所ところ 内容 対象 費用・金額 ※記載のないものは「無料」 定定員 持ち持ち物
申申し込み ※記載のないものは「当日、直接会場へ」 問問い合わせ

いち早く 189番への連絡は 子どもを救う第一歩



オレンジリボンには
子ども虐待を防止するという
メッセージが込められています。

児童虐待は、社会全体で解決すべき問題です。「虐待?」と思ったら、不確実なものでも構いませんので、いち早く連絡をしてください(匿名でも連絡可)。※秘密は厳守されま

- 児童相談所全国共通ダイヤル ☎189
- 子ども・若者相談センター ☎783-4964・☎774-5342(月～金)、8時30分～17時
- 県中央児童相談所 ☎775-4152(月～金)、8時30分～18時15分
- 上尾警察署 ☎773-0110

中学生社会体験 チャレンジ事業

中学生が、地域の中でのさまざまな体験活動や多くの人との触れ合いを通して、将来、社会人として必要な資質や能力を育むことを目的とする事業です。昨年度は1,871人の中学生が、25の事業所や施設で、貴重な社会体験をすることができました。この事業に協力できる事業所や施設は連絡してください。【実施期間】5～12月 【実施日数】2日 【参加者】市立中学校の2年生 【職場(仕事)体験活動】
☎指導課☎775-9672・☎775-5633

自転車盗難多発! 自転車を盗まれないために

市内では、平成29年中に自転車を盗まれる被害が約520件発生しています。被害を未然に防止するため、次の①～③に気を付けましょう。①どんな場所でも鍵を掛ける②ワイヤー錠などで二重ロックをする③路上に放置しない

また、自転車の前かごなどに荷物を放置せず、自転車から離れるときは、短時間でも必ず荷物を持つようにしましょう。☎上尾警察署☎773-0110



井戸水を利用している人は ご連絡を

井戸水を利用し、公共下水道に排水している場合は、下水道使用料が発生します。使用料は利用人数に応じて算出しますので、次のような変更があった場合は業務課まで連絡してください。

出生や死亡、転入や転出などで利用人数が変わった/井戸水が出ない、濁って使えない/井戸を取り壊した/井戸を新たに使用する ☎業務課☎775-5161・☎775-9041

市民体育館の臨時休館

保守点検のため、4月16日(月)は臨時休館します。☎市民体育館☎781-8111・☎781-8113

大谷公民館集会所兼 体育室の利用休止

大谷公民館集会所兼体育室は、空調設備改修工事のため、6月1日(金)～7月20日(金)は利用を休止します。※休止期間は、工事の進捗状況により

前後することがあります。☎大谷公民館☎781-0892・☎781-1113



スポーツ・
レクリエーション

レディースバドミントン 教室

☎5月8日～6月5日の毎週(火)9時20分～12時(全5回)☎市民体育館 ☎市内に在住・在勤の女性 ☎2千円

☎60人(先着順) ☎往復はがきに住所、氏名、年齢、電話番号、経験の有無を記入して、4月21日(土)まで(必着)に市バドミントン連盟の金子和子(〒362-0052中新井29-3)へ ☎金子☎699-1146(19～22時)

東小学校の夜間照明付き 校庭の開放

☎6月の毎週(木)(土)19～21時(準備と後片付けの時間を含む) ☎学校開放施設利用団体として市教育委員会に登録し、スポーツ傷害保険に加入している団体(責任者がいる10人以上の団体。登録は随時

市ソフトバレーボール オープン大会

☎4月22日(日)受け付け/9時～、開会式/9時40分～)☎市民体育館 【種目】①男女混合(男女各2人)②女子(4人) ※①②ともに試合は相互審判のため、5人以上で申し込んでください。【組み合わせ】連盟が責任抽選を行い、試合当日に発表 ☎18歳以上の人で編成されたチーム ☎1チーム2千円 ☎4月7日(土)まで(必着)に、郵送かファクスまたはメールでチーム名、代表者の氏名・住所・電話番号、参加者全員の氏名・年齢を記入して、市バレーボール連盟事務局の泉田実(〒362-0047今泉21-18、☎izumi-soft@jcom.home.ne.jp)へ ☎泉田☎090-1103-6600・☎781-8158

受け付け) ☎1時間1,500円 ☎4月2日(月)9時から

学校開放施設利用団体登録証明書、使用料を留意して直接、スポーツ振興課へ ※先着順です。☎スポーツ振興課☎781-8112・☎776-2250

市6人制バレーボール 春季大会

時 4月22日(日)受け付け／9時～、試合開始／9時45分
 所 市民体育館 市内に在住・在勤・在学の人で編成されたチーム 観1チーム4千円 ※連盟登録料1チーム2千円が別途必要です。 申4月7日(土)までに、郵送かファクスでチーム名、代表者の氏名・住所・電話番号、参加選手全員の氏名・年齢を記入して、市バレーボール連盟事務局の泉田実(〒362-0047今泉21-18)へ ※4月14日(土)18時から、市民体育館で代表者会議を行います。 関泉田 090-1103-6600・関781-8158

春季グラウンド・ゴルフ 大会

時 4月11日(水)10～16時(予定)
 ※雨天の場合は12日(木)に延期します。 所 平方スポーツ広



場 【競技方法】32ホール(予定) 関市グラウンド・ゴルフ連盟会員と連盟加入希望者は、平成30年度年会費1,500円が別途必要です。 申当日10時までに、参加費と年会費を用意して直接、会場へ 関市グラウンド・ゴルフ連盟の森泉 関781-5614

2018プロ野球 イースタン・リーグ公式戦

埼玉西武ライオンズ対東北楽天ゴールデンイーグルス プロ野球の醍醐味、スピードとパワーを身近で体感してください。当日は、市内の人気飲食店による「グルメフェア」も開催します。野球と共に「食」もお楽しみください。 時5月6日(日)13時～(開場予定)11時、雨天中止 所 市民球場 【前売券販売期間】4月1日(日)～5月5日(祝) ※売り切れ次第終了です。 【前売券販売場所】市民球場(9～17時)、(有)横田運動具店、ローソン北上尾店、リカー館スタ、市観光協会、文化センター、イコス上尾、コミュニティセン

ター、自然学習館、市役所1階売店

発売券種		当日券	前売券
内野席	大人	1,200円	1,000円
	小・中学生	600円	500円
外野席	共通	500円	—

※全席自由です。
 ※未就学児は無料です(席を必要とする場合は有料)。
 ※当日券は、市民球場で9時から発売します。

関市地域振興公社 関776-1331・11-776-8986・関776-3322

日本女子プロ野球リーグ 2018公式戦

埼玉アストライア対京都フーロア 時5月23日(水)・24日(木)(予備日25日(金))18時～(開場予定)16時30分、雨天中止 所 市民球場 【前売券販売期間】4月4日(水)～5月22日(火) ※売り切れ次第終了です。



【前売券販売場所】市民球場(9～17時)、チケットぴあ、セブンイレブン

発売券種		当日券	前売券
内野席	大人	1,500円	1,200円
	中高生	500円	400円

※全席自由です。
 ※小学生以下は無料です。
 ※当日券は、市民球場で15時30分から発売します。

関埼玉アストライア球団事務所 関833-8990(平日10～17時)

市民球場4月の催し

- 県高等学校野球連盟春季北部地区予選 時4月11日(水)～17日(火)(予備日は18日(水)・19日(木))
- 県高等学校野球連盟春季埼玉県大会 時4月23日(月)～26日(木)・28日(土)・30日(祝)(予備日は27日(金)・29日(祝)、5月1日(火)・2日(水))
- BCL公式戦武蔵ヒートベアーズ対栃木ゴールデンブレーブス 時①4月20日(金)18

介護予防体操教室 ～イソでストレッチ～

時5月16日～6月13日の毎週(水)10時30分～11時30分(全5回) 所 イコス上尾 関フィットネス教室講師の清宮薫さんによる、介護予防のための軽体操 費3,500円 定10人(応募者多数の場合は抽選) 往復はがきに教室名、住所、氏名(ふりがな)、性別、生年月日、電話番号を記入して、4月17日(火)まで(必着)にイコス上尾(〒362-0011平塚951-2)へ 関イコス上尾 関776-1611・関721-614



時とき 所ところ 内内容 対対象 費用・金額 ※記載のないものは「無料」 定定員 持持ち物 申申し込み ※記載のないものは「当日、直接会場へ」 関問い合わせ

募 集

あげおワールドフエア 2018実行委員

10月14日(日)に文化センターで開催する、「あげおワールドフエア2018」の企画・運営などを行うボランティアの実行委員を募集します。

5～10月の平日19時30分～21時30分(全7回)予定に市役所で行う、実行委員会への参加
☑国際交流やイベントの企画に興味がある人 ※外国語が話せなくても問題ありません。
☑氏名、電話番号を記入して、ファクスまたはメールで市国際交流協会(AGA)事務局(市役所第二別館1階、(月)金10～16時)へ
☎ AGA事務局 780-2468・**☎** 75-0007・**✉** office@aga-world.com

AGA日本語教室 1学期(4～7月)

日本語を母語としない市民のための、日本語教室です。1学期(4～7月)の受講生と

日本語指導ボランティアを募集します。①火曜教室 ④

4月10日～7月10日(5月1日を除く)の毎週(火)10時～11時30分(全13回) **☎** コミュニティセンター ②水曜教室 ③

4月11日～7月11日(5月2日を除く)の毎週(水)19時～20時30分(全13回) **☎** 上尾公民館 【①②共通】 **☎** 日本語ボランティアによるマンツーマン形式 **費** 2千円(市国際交流協会へAGA)個人年会費) ※受講者・ボランティア

アともにAGAへの入会が必要です。 **☑**氏名、電話番号を直接か電話またはファクス、メールで市国際交流協会(AGA)事務局(市役所第三別館1階、(月)金10～16時)へ、または直接、会場へ **☎** AGA事務局 780-2468・**☎** 75-0007・**✉** office@aga-world.com

上尾かしの木特別支援 学校ボランティア

知的障害のある小学生から高校生までが通う上尾かしの木特別支援学校で、学校行事や授業などの手助けをしてく

農商工観ポータルサイト 「あげポタ」掲載事業所・市内活動団体

商工課 ☎777-4441・☎775-5024

市内の企業・店舗、製(商)品などの魅力や情報を集約・発信するポータルサイト「あげポタ」(<http://agepota.jp>)に掲載を希望する事業所・市内活動団体を随時募集しています。費用は無料です。
☎市内事業所、市内で活動する団体 **☑**「あげポタ」サイト内の登録申請フォームへ ※商工課でも受け付けします。登録申請後、承認が下りるとIDとパスワードが交付され、情報が更新できるようになります。



こんな情報を掲載中!

- 市内情報盛りだくさん
市内の企業、店舗、農産物、イベント情報など、最新のトピックスを掲載しています。
- お得なクーポン情報
掲載企業や店舗から寄せられる、見れば得するお得なクーポン情報が確認できます。
- アクセスランキング
「あげポタ」利用者が今何に注目しているかが分かる、掲載企業や店舗のアクセスランキングを紹介しています。
- 口コミ投稿
「ここのお店がおいしかった」「このスポットはお勧め」など、口コミ情報を投稿でき、地域の情報を共有できます。

協働のまちづくり 推進事業の事業提案

市民や事業者、行政などが協働し、市とまちづくりを推

れる人を募集します。詳しくは、同校ホームページ(<http://www.kashinoki-sh.jp>)
p: //www.kashinoki-sh.jp
ec.ed.jpをご覧ください。
☎ 県立上尾かしの木特別支援学校 780-4601・**☎** 75-841

進するための事業を募集します。 **☎**市民活動団体からの提案(募集要項に記載されている、市が協働したいと考えているテーマまたは市民活動団体からの自由提案)を募集し、協働のまちづくりにふさわしい事業を決定 **【補助金額】**上限50万円 **☎**5人以上で構成され、1年以上継続して市内で活動している団体他 **☑**応募用紙(市民活動支援センター

にある。市ホームページからダウンロードも可)に必要事項を記入し、必要書類を用意して4月22日(日)まで(月)を除く)に直接、市民活動支援センターへ ※詳しくは、4月1日(日)から配布する募集要項をご覧ください。 **☎**市民活動支援センター ☎78-1810・☎78-1820



講座

救命講習会
普通救命講習Ⅰ

時①4月21日(土)9～12時②5

月10日(木)13時30分～16時30分

所市消防本部 内成人に対す

る心肺蘇生法、自動体外式除

細動器(AED)の使用法他

市内内に在任・在勤・在学の

中学生以上 定20人(応募者

多数の場合は抽選) 申原ホー

ムページ(https://skant

an.com/toppage-saitama

から電子申請または往復

はがきに、講習日、住所、氏

名、年齢、性別、電話番号、

在勤の人は勤務先名、在学の

人は学校名を記入して、①は

4月5日(木)～12日(木)(必着)、

②は4月23日(月)～5月1日(火)

(必着)に、東消防署管理課〒

362-0013上尾村537へ 問

東消防署管理課 75-1331

0・ 70-11902

手話講習会

①手話講習会(入門編) 時6

月7日～11月1日(8月16日

を除く)の毎週(木)14～16時(全

21回) 所総合福祉センター

市内内に在任・在勤の18歳以

上で、初めて手話を学ぶ人 費

3,240円 定40人(応募者

多数の場合は書類による選考)

②手話講習会(基礎編) 時6

月6日～11月28日(8月15日

を除く)の毎週(水)19～21時(全

25回) 所コミュニティセン

ター他 市内内に在任・在勤

の18歳以上で、手話講習会(入

門編)を修了または同程度の

手話の技術(簡単な手話での

会話ができる)を持つ人 費

3,240円 ※平成29年度

入門編受講者は不要です。 定

40人(応募者多数の場合は書

類による選考)

③手話通訳者養成講習会(通

訳Ⅱ) 時5月11日～平成31

年1月25日(11月23日、12月

28日、平成31年1月4日を除

く)の毎週(金)19～21時(全35

回) 所コミュニティセンタ

他 内次の(1)～(3)の全てに該

当する人(1)市内に在任・在勤

の18歳以上(2)手話通訳者を目

指している(3)手話通訳者養成

講習会を受講したことがある

(平成29年度上尾市手話通訳

聖学院大学公開講座

聖学院大学 781-0925・726-2962

時5月12日～7月14日の毎週(土)13時30分～15時(全10回) ※第2・3講座のBコースは15時10分～16時40分です。 所聖学院大学 内18歳以上の人(第1・2講座は学生を除く。第4講座は女性だけ) 申募集案内(生涯学習課、図書館、各支所・出張所・公民館にある)を参照の上、往復はがきに必要事項を記入して、4月17日(火)まで(当日消印有効)に聖学院大学公開講座係(〒362-8585戸崎1-1)へ

講座名	定員	受講料
第1講座 共に生きる社会を創る	40人	5,000円
第2講座 役に立つ英会話講座 ・初級(中学校卒業程度)A・Bコース ※しばらく英語から離れている人向けです。 ・中級ステップアップコース(高校卒業程度)A・Bコース	各コース30人	各コース5,000円
第3講座 パソコン講座 ・Aコース(文字入力の練習、ワード・エクセルの基本操作) ・Bコース(ワード・エクセルの基本操作、パワーポイントの初歩)	各コース40人	各コース11,000円
第4講座 女声コーラス	80人	5,000円
第5講座 初級手話講座	30人	

※応募者多数の場合は抽選です。各講座とも別途、教材費が必要です。

者養成講習会(通訳Ⅰ)の受講者 費4,860円(平成29年度に講義テキストを購入した人は、通訳Ⅱテキスト/3,024円だけ購入) 定20人(応募者多数の場合は書類による選考)

【①～③共通】 申往復はがきに講座名、受講動機、住所、氏名(ふりがな)、年齢、電話番号、勤務先(在勤者だけ)、手話講習会受講歴、詳細な地域活動歴を記入して、①②は

5月18日(金)、③は4月20日(金)まで(必着)に身体障害者福祉センター(〒362-0011平塚724総合福祉センター内)へ 問身体障害者福祉センター 771-2235・772-8647

川島ひばりが丘特別支援学校ボランティア養成講座

時①5月19日(土)・6月2日(土)9～12時②6月14日(木)・20日(水)・29日(金)9時30分～15時30分

分 所川島ひばりが丘特別支援学校(川島町伊草780) 内講義・介護1日体験他 内特別支援教育、肢体不自由教育に関心があり、①②それぞれ1日以上参加できる人 定15人(先着順) 申5月14日(月)までに電話またはファクスで氏名、連絡先、「ボランティア講座希望」を同校へ 問川島ひばりが丘特別支援学校 049-17753・049-12915

時とき 所ところ 内内容 対対象 費用・金額 ※記載のないものは「無料」 定定員 持持ち物 申申し込み ※記載のないものは「当日、直接会場へ」 問問い合わせ

催し

埼玉県生態系保護協会 上尾支部の催し

あげおの秘境 サクラソウ咲く里山で楽しい作業 ④4月8日～5月6日の毎週(日)8時30分～12時(小雨決行) 所サクラソウトラスト地(領家) 費200円 ④飲み物、長靴、軍手 ④各開催日の前日までに電話で上尾支部の小川へ ④小川 ④781-0887

NPO法人 荒川の自然を守る会の 催し

①第1回自然塾ニツ又・遊んで学ぼう～土手で草つき・草遊び～ ④4月7日(土)9～12時(雨天中止) ④観察会、草つき、草遊び ④親子で30人(先着順) ④飲み物、軍手 ④4月6日(金)までに電話で同会の菅問へ ②草の観察会とセイタカアワダチソウ抜きと野草の植え付け ④4月15日(日)9～12時(小雨決行) ④草原の自然観察と草抜き、野草

の植え付け ④飲み物、軍手、鎌 ●①②共通 ④ニツ又沼ビオトープ(平方) 【集合】ニツ又沼ビオトープ駐車場・9時 ④100円 【服装】長袖、長ズボン、帽子 ※詳しくは、問い合わせてください。 ④菅問 ④090-9641-5288

農業体験教室 (サツマイモ)

④5月12日(土)9時～ ④所市民農園「アグリプラザ平塚」(平塚1-5-16) ④親子でサツマイモの苗を植え、秋に収穫する ④市内に在住の小学生と家族 ④1人20円 ④20家族(応募者多数の場合は抽選) ④往復はがきに教室名、郵便番号、住所、氏名(ふりがな)、学校名、学年、電話番号、参加人数を記入して、4月13日(金)まで(必着)に農政課(〒362-8501本町3-1-1)へ ④農政課 ④75-7384 ④75-9872

あげお朝市

市内で生産した農産物を農家が直接、販売します。新鮮な野菜や卵の他、季節の花や

果実、ヨーグルト、ジェラートアイス、手作りまんじゅう(4～6月だけの販売など)多く取りそろえています。 ④毎月第4(土)10時～12時30分 ④JR上尾駅自由通路 ④農政課 ④75-7384 ④75-9872



数多くの農産物が並ぶ「あげお朝市」

AGAの催し

①AGAサロン～ルーマニアの話～

ルーマニア出身の講師がルーマニアの文化、歴史を紹介いたします。 ④4月15日(日)14～16時 ④所文化センター ④費会員/200円、非会員/400円

②AGA韓国料理教室

韓国出身の先生を招いて、韓国料理教室を開催します。 ④4月22日(日)10～14時 ④所上

市制施行60周年記念事業

佐藤一美 オカリナファンタジーコンサート

コミュニティセンター ④775-0866・④775-0868

クラシックから日本の名曲まで、時に穏やかに、時に情熱的に演奏されるオカリナの美しい響きをお楽しみください。 ④6月17日(日)14時～(開場/13時30分) ④コミュニティセンター 【プログラム】『コンドルは飛んで行く』『川の流れるように』、サラサーテ『チゴネルワイゼン』他 【出演】佐藤一美(オカリナ)、前田圭代(ピアノ)、小針寛史(パーカッション)

●チケット販売 ④4月8日(日)9時～ ④コミュニティセンター、文化センター、イコス上尾 ④2,000円(全席指定) ※インターネット予約(④http://www.ageo-kousya.or.jp/community/)もできます。未就学児は入場できません。売り切れ次第終了です。

【プロフィール】 さとう・かずみ

栃木市出身。桐朋学園大学音楽学部フルート科卒業。同大学研究科修了。1990年、NHK洋楽オーデションに合格し、フルート奏者としてプロデビュー。1994年からオカリナを始め、現在までに5作のオリジナルCDアルバムをリリースし、国内外で精力的に演奏を展開している。



尾公民館 ④参鶏湯、2種類の子デミ、大根キムチを作る ④費会員/1,600円、非会員/1,800円 ④定24人(応募者多数の場合は抽選) ①②共通 ④4月12日(木)まで ④75-0007・④office@ga-world.com

暮らし・彩り・公民館

4 ▶ 5月

申し込み方法

直接または電話で受け付ける講座(教室)を除き、全て「往復はがき」です。往復はがき(1人(組)1枚)に講座名、住所、氏名(ふりがな)、電話番号、年齢、学校名・学年(小・中学生)を記入して、申込日まで(必着)に各公民館へ。応募者多数の場合は抽選します。

平方公民館 〒362-0059 平方905-1 ☎726-3446・FAX726-3991

たちばな学級

健康でより豊かな人生を送るための連続講座①健康講座～生活習慣病の改善に向けて～②防災講座～まいにちBO-SAI～③みんなで楽しく歌おう④平方小学校学校訪問⑤軽体操で健康づくり⑥琴と尺八のしらべ

時5月10・17・31日、6月14・21日10:00～11:30、6月7日10:00～13:00のいずれも(木)(全6回) 市内に在住・在勤のおおむね60歳以上 費250円(学校訪問時の給食費) 定30人(先着順) 申4月27日(金)までに直接か電話またはファクスで

大石公民館 〒362-0063 小泉9-28-1 ☎726-6615・FAX726-6616

ハーバリウム作り～魅惑のインテリア～

母の日や自分へのプレゼントのために、専用のオイルでドライフラワーを瓶に閉じ込めて、長く観賞できるハーバリウムを作る

時4月24日(火)10:00～12:00 市内に在住・在勤 費1,200円 定20人 申4月16日(月)までに往復はがきで

大谷公民館 〒362-0044 大谷本郷949-1 ☎781-0892・FAX780-1113

骨粗しょう症のおはなし。

あなたの骨は大丈夫？

骨密度測定で現状をチェックし、正しい知識を習得して、丈夫な骨作り・維持を目指す
※アルコールアレルギーのある人は、測定はできません。

時4月25日(水)10:00～12:00 市内に在住・在勤 定30人(先着順) 申4月2日(月)から直接または電話で

上尾市障がい者手づくり市

時4月21日(土)10時30分～18時
所JR上尾駅自由通路 障
害者施設・団体によるパン・クッキーなどの手づくり食品や手工芸品の販売 障障害福祉課☎751-5122・FAX761-8872

上尾矯正展

時4月20日(金)～22日(日)10～17時
所シヨースンプラザ上尾店(合津2-1-1) 矯正行政を紹介したパネル展示、全国刑務所作業製品の展示・販売 閩川越少年刑務所☎049-242-0226

ボートレース戸田4月の開催日

収益金は、都市基盤の整備などに利用されます。 時4月1日(日)～4日(水)、7日(土)～10日(火)、17日(火)～20日(金)、22日(日)～27日(金) 【場外発売】4月1日～4日、7日～10日、13日(金)～15日(日)、17日～27日 閩埼玉県都市競艇組合☎823-8711・FAX823-8709

ギャラリーガイド

4月5日～5月2日

閩生涯学習課

☎751-9496・FAX761-2250

市民ギャラリー

■第13回アートベル絵画会合同展 4月5日(木)～11日(水)10時～18時(5日は13時から、11日は15時まで)
■アート「宴・宴」祭2018 (絵画) 4月12日(木)～18日(水)10時～18時(12日は13時から、18日は16時まで)
■水谷はるみ旅のスケッチ 4月20日(金)～25日(水)10～18時(25日は17時まで)

市役所ギャラリー

■水彩みずがめの会(絵画) 4月5日(木)～11日(水)10～17時(5日は13時から、11日は15時まで)
■手づくり絵本たんぽぽ会35周年展 4月12日(木)～18日(水)10～17時(12日は13時から、18日は16時まで)
■第3回パッチワークキルト展 4月20日(金)～22日(日)10～16時
■第3回ネアリカ展(毛糸絵画他) 4月27日(金)～5月2日(水)11～16時(2日は10～13時)

時 日(水)11～16時(2日は10～13時)

時とき 所ところ 内容 対象 費用・金額 ※記載のないものは「無料」 定員 持ち物
申申し込み ※記載のないものは「当日、直接会場へ」 閩問い合わせ



おいでよ!
健康プラザわくわくランド

所 西貝塚17-1 ☎783-1126・FAX726-7657
【開館時間】10:00~21:00

健康プラザわくわくランド 検索

【4月の休館日】毎週水

市内循環バス「ぐるっとくん」平方小敷谷循環・平方丸山公園線で「わくわくランド」下車

ジュニアスイム教室 **館長イチオシ**

①幼児クラス(ママと離れて、初めてのプール) 時4月16日~5月28日(4月30日を除く)の毎週(月)17:00~18:00(全6回) 対おむつが取れている3歳以上の未就学児 定8人(先着順)

②初級クラス(水慣れからキックの動作まで) 時4月17日~5月22日の毎週(火)17:00~18:00(全6回) 対小学生 定8人(先着順)

③中級クラス(クロール手回しから呼吸練習まで) 時4月19日~5月31日(5月3日を除く)の毎週(木)17:00~18:00(全6回) 対小学生 定20人(先着順)

【①~③共通】費6,000円または8,000円 ※各クラス2種類のコースがあります。詳しくは問い合わせてください。

申4月2日(月)~9日(月)に直接、わくわくランドへ

4月16日~5月15日

プール 申30分前からプール監視員室前(②③⑥は10:15からフロント) 対水着・スイムキャップ

- ①水中ウォーキング 時 毎週(月) 11:00~11:30(4/30を除く) 定20人
- ②アクアピクスⅠ 時 毎週(火) 11:00~12:00 定20人
- ③アクアピクスⅡ 時 毎週(火) 14:00~15:00 定20人
- ④ワンポイントスイム 時 毎週(木) 11:00~11:40(5/3を除く) 定15人
- ⑤からだ元気!!アクアコンディショニング 時 毎週(木) 14:15~14:55(5/3を除く) 定15人
- ⑥ファンファンスイム 時 毎週(金) 11:00~12:00(5/4を除く) 定10人

スタジオ 申10:15からフロント 対運動する服装、室内靴

- ⑦エアロッチ 時 毎週(月) 10:30~11:30(4/30を除く) 定15人
- ⑧からだ整えバレエ体操 時 毎週(月) 12:00~12:40(4/30を除く) 定15人
- ⑨スロートレーニング 時 毎週(月) 13:00~13:30(4/30を除く) 定15人
- ⑩ヨガ 時 毎週(火) 10:30~11:30 定25人
- ⑪ベリーダンス 時 毎週(火) 11:45~12:45 定15人
- ⑫骨盤エクササイズ 時 毎週(火) 14:00~15:00 定20人
- ⑬レッツ!!フィットネス夜 ver. 時 毎週(火) 18:00~18:30 定10人
- ⑭アッチャーボディ 時 毎週(木) 10:30~11:30(5/3を除く) 定10人
- ⑮エアロピクス 時 毎週(木) 13:10~14:00(5/3を除く) 定15人
- ⑯キックBoxエクササイズ 時 毎週(金) 10:30~11:00(5/4を除く) 定15人
- ⑰エアロッチ夜 ver. 時 毎週(金) 19:00~20:00(5/4を除く) 定15人

健康相談

⑱健康相談 時4月17日(火)13:15~14:15

対共通 対高校生以上 費300円 ※⑭は500円(①④⑤⑧⑨⑩⑰は入館料だけ)

※月額3,500円で有料教室受け放題の「教室パック」もあります。

カイロプラクティック「てててて」

ハンドエステ始めました! ※時間、料金など詳しくは問い合わせてください。

全ての教室は、日程が変更になることがあります。詳しくは、ホームページのスケジュールカレンダーで確認するか、電話で問い合わせてください。

学べる・遊べる
自然学習館
4月

所 吉178 ☎780-1030・FAX726-7901

体験ものづくり教室

●春の寄せ植え
時4月18日(水)10:00~11:30 費2,000円
定25人(先着順) 対エプロン、軍手またはゴム手袋
【服装】汚れてもよい服装 申4月1日(日)から電話で

天文科学教室

●天体写真展
時4月21日(土)~5月6日(日)9:00~17:00

※4月から、申し込みの初日は、市内に在住の人だけ受け付けます(初日だけ1人1教室まで)。2日目からは、市外の人も受け付けを開始します。

※自然観察会(自然学習教室開催日を除く毎週(土)(日)開催)、太陽の観察会(毎週(土)(日)祝開催)、天体観望会(毎週(土)開催)について詳しくは、自然学習館へ問い合わせてください。市内循環バス「ぐるっとくん」平方丸山公園線で「自然学習館」下車

PICK UP 天文科学教室

●ソーラーエネルギーを体感しよう
時4月22日(日)13:30~15:00 対小学2年生以上 ※小学4年生以下は保護者同伴です。 定12人(先着順) 対筆記用具 申4月1日(日)から電話で



自然学習教室

●タケの不思議を発見しよう
時①4月14日(土)②4月22日(日)
※時間はいずれも9:30~12:00です(雨天決行)。
※いずれか1日だけ参加できます。
定各12人(先着順) ※小学生以下は保護者同伴です。
対ビニール袋、軍手、新聞紙
【服装】汚れてもよい服装 申4月1日(日)から電話で



市民相談 相続、離婚相談など	（出日、3日祝、4日祝を除く毎日） 8：30～12：00 13：00～17：00
弁護士相談 事前予約 相続、離婚、契約、交通事故の示談・損害賠償、調停・訴訟手続きなど	9日休、18日休、23日休 10：00～12：00 13：00～15：00 （1回の相談は25分）
司法書士相談 事前予約 相続、遺言、離婚、不動産、会社の登記、少額の民事裁判、債務整理、成年後見手続きなど	10日休 13：00～15：30 （1回の相談は30分）
税理士相談 事前予約 相続、贈与、所得税、その他税金問題全般	16日休 10：00～15：00 （1回の相談は35分）
行政書士相談 事前予約 相続、遺言、贈与、離婚協議、農地転用、建設・運送業許可申請、成年後見・会社設立の手続きなど	15日休 13：00～16：00 （1回の相談は30分）
不動産相談 事前予約 不動産の売買・賃貸など	1日休 13：00～16：00 （1回の相談は30分）
行政相談 国の行政事務についての要望や苦情	1日休 10：00～12：00
住宅増改築・修繕相談 住宅の増改築・修繕	11日休 13：00～15：00
市民相談室 （市役所第三別館1階） ☎775-4643 ※事前予約は、各相談日の1カ月前から受け付けます。受け付け開始日が、（出日）祝などに当たる場合はその直前の平日になります。	

暴力追放相談 事前予約 暴力団対策の相談	1日休 13：00～16：00
ところ 交通防犯課（市役所4階） ☎775-5138 ☎775-9927	

女性のための相談 事前予約 自分自身の生き方、夫や家族との関係、夫や恋人からの暴力などで悩んでいる女性のための相談	毎週休 10：00～12：00 13：00～16：00 （1回の相談は50分）
女性のための法律相談 事前予約 離婚、夫や恋人からの暴力など法律の問題で悩んでいる女性のための女性弁護士による法律相談	15日休 13：00～16：00 （1回の相談は30分）
女性のためのDV電話相談 配偶者からの暴力（ドメスティック・バイオレンス）に関する相談	3日祝を除く毎週月休 10：00～12：00 13：00～16：00
ところ 男女共同参画推進センター（市役所第三別館1階） ☎778-5110（相談専用電話） ☎778-5112	

人権相談 家庭内の不和、相続、不動産貸借・売買、人権にまつわる悩み事・もめ事など	23日休 10：00～12：00 13：00～15：00
ところ 市役所7階大会議室 人権男女共同参画課 ☎775-5117 ☎778-5112	

外国人市民のための相談（ハローコーナー） 外国人市民の生活情報の提供や相談など	毎週月 9：00～12：00 英語・スペイン語 13：00～16：00 中国語・スペイン語・ポルトガル語
ところ 市民相談室（市役所第三別館1階） 市民協働推進課 ☎775-4597 ☎775-0007	

消費生活相談 架空請求（メール・郵送）、クーリング・オフ、契約トラブルなど消費生活についての相談、多重債務相談	（出日、3日祝、4日祝を除く毎日） 10：00～12：00 13：00～16：00
ところ 消費生活センター（コミュニティセンター2階） ☎775-0801 ☎776-4600	

心配ごと相談 事前予約 家庭内の悩み事、社会的な問題、介護など	（出日、3日祝、4日祝を除く毎日） 9：00～12：00 13：00～17：00
ところ 社会福祉協議会（総合福祉センター内） ☎773-7155 ☎772-8647	

育児・発達相談 子育ての不安や発達の心配など	
運動発達訓練・相談 事前予約 運動機能の発達に不安や課題のある乳幼児の個別訓練・相談（小・中学生も対象）	（出日、3日祝、4日祝を除く毎日） 8：30～12：00 13：00～17：00
言語発達訓練・相談 事前予約 言葉の発達に不安や課題のある幼児の個別訓練・相談（おおむね3歳～未就学児）	
ところ 発達支援相談センター（本町4-13-1 上尾保育所2階） ☎776-6166 ☎776-6127	

家庭児童相談 0～18歳の子どもの養育相談	（出日、3日祝、4日祝を除く毎日） 9：00～12：00 13：00～16：00
ところ 家庭児童相談室（発達支援相談センター内） ☎776-6164 ☎776-6127	

少年相談 青少年の悩み事（学校・家庭での問題、交友関係、非行など）の相談	（出日、3日祝、4日祝を除く毎日） 9：00～12：00 13：00～16：00
ところ 少年愛護センター（市役所別館〈青少年センター〉2階） ☎0800-800-4188（フリーダイヤル） ☎048-775-8718（携帯電話） ☎776-2117	

いじめ相談 いじめに関する相談（電話）	（出日、3日祝、4日祝を除く毎日） 10：00～17：00
ところ 子ども・いじめホットライン・ホットメール ☎0120-556-290（フリーダイヤル） ✉556soudan@city.ageo.lg.jp	

就学相談 事前予約 障害のある、または発達に不安のある幼児・児童・生徒の就学	（出日、3日祝、4日祝を除く毎日） 10：00～17：00 （予約受け付けは16：30まで）
教育相談 事前予約 不登校、子どもの性格・行動、知的発達、言葉について、学業など（電話・来所いずれも可）	
ところ 教育センター（市役所別館〈青少年センター〉1階） ☎776-7600 ☎776-7604	

子ども・若者相談 事前予約 ニート・ひきこもりなど自立に向けて悩んでいる本人またはその家族のための相談（市内に在住のおおむね15～30歳代）	4日祝を除く毎週火金 10：00～12：00 13：00～16：00 （1回の相談は50分）
ところ 子ども・若者相談センター（市役所5階） ☎783-4964 ☎774-5342	

内職相談 内職の相談・紹介、求人の受理、就業情報の提供など	4日祝を除く毎週火金 10：00～12：00 13：00～16：00
ところ 内職相談室（JR上尾駅東口プラザ館5階ワークプラザあげお） ☎773-3200	

一般職業相談 若年者から高齢者までの職業相談・紹介、求人の受理、求人情報の提供など	（出日、3日祝、4日祝を除く毎日） 9：00～17：00
ところ ふるさとハローワーク（JR上尾駅東口プラザ館4階ワークプラザあげお） ☎773-3500	

国民年金相談 ※相談内容によっては年金事務所へ案内することもあります。	（出日、3日祝、4日祝を除く毎日） 9：00～12：00 13：00～16：00
ところ 保険年金課（市役所1階） ☎775-5137 ☎775-9827	

時とき 所ところ 内内容 対対象 費費用・金額 ※記載のないものは「無料」 定定員 持持ち物
申申し込み ※記載のないものは「当日、直接会場へ」 問問い合わせ

4/15 日	<p>ア シュッポの部屋 14:00~16:00 園乳幼児・小学生</p> <p>コ わくわく工作~ウルトラボール~ ①10:30~11:30②14:30~15:30 園市内在住の3歳児以上 園各20人(先着順)</p>
17 火	<p>コ にこにこピョン 11:00~11:30 園市内在住の2歳児と保護者 園20組(先着順)</p> <p>コ でんしゃで遊ぼう 14:30~15:30 園2歳以上の未就学児</p>
18 水	<p>ア わんぱくひろば 11:10~11:50 園3歳児と保護者</p> <p>ア やぎさん一座の手づくり紙芝居 14:00~14:30</p> <p>モ 7か月からの赤ちゃんの日 10:00~12:00 園7~11カ月児 園30組(先着順) 園直接または電話</p>
19 木	<p>ア よちよちひろば 10:30~11:30 園0歳児と保護者</p> <p>ア がっきで遊ぼう 11:00~11:30 園未就園児</p> <p>コ バドミントン遊び 16:00~17:00 園市内在住の小学3年生以上</p> <p>モ はいはい 10:00~11:00 園1歳~1歳3カ月児 園12組(先着順) 園直接または電話</p>
20 金	<p>ア なかよしひろば 11:00~11:30 園乳幼児</p>
21 土	<p>ア 体験トランポリン教室 9:20~12:00 園3歳児~小学生 園48人 園当日、先着順の整理券を配布</p> <p>ア おりがみひろば 14:00~15:00 園幼児・小学生</p> <p>コ 体験トランポリン教室 9:20~12:00 園3歳児~小学生 園56人(先着順) 園9:05から整理券を配布</p>
22 日	<p>ア おもちゃの病院 13:00~15:00</p> <p>コ 玉ねぎ染めでお弁当袋を作ろう 10:00~12:00 園市内在住の5歳児以上と保護者 園200円 園15組(先着順) 園4/3(火)~直接または電話</p> <p>コ こどもの城名作劇場 14:00~15:00</p> <p>コ 将棋教室 14:00~16:00 園市内在住の小学生以上 園16人(先着順) 園4/1(日)~直接または電話</p>
23 月	<p>コ にこにこジャンプ 11:00~11:30 園3・4歳の未就園児と保護者 園30組(先着順)</p> <p>コ カプらの日 16:00~17:00 園小学3年生以上</p>
24 火	<p>ア のびのびアートの日 10:30~11:15 園2歳児以上 園30人(先着順) 園4/5(木)~直接または電話</p> <p>ア けん玉であそぼう 16:00~17:00 園幼児・小学生</p> <p>コ おはなしの城 11:00~11:30</p>
25 水	<p>モ みんなのおはなし 9:30~10:00</p>
27 金	<p>ア なかよしひろば 11:00~11:30 園乳幼児</p> <p>コ にこにこパスデー 11:00~11:30 園市内在住で4月に2~4歳になる未就園児と保護者 園10組(先着順) 園4/1(日)~20(金)に直接または電話</p>
28 土	<p>ア パラパルーンであそぼう 11:00~11:30 園乳幼児~小学生</p> <p>ア つくってあそぼう 14:00~15:00 園幼児・小学生</p> <p>ア やぎさん一座の手づくり紙芝居 11:00~11:30</p> <p>コ 昔遊び 14:15~15:15</p>
29 祝	<p>ア いろいろシアター 15:00~15:40 園幼児・小学生</p>
30 祝	<p>ア 製作体験教室 14:00~15:00 園小学生 園15人(先着順) 園4/5(木)~直接または電話</p> <p>コ 万華鏡を作ろう 10:00~12:00 園市内在住の5歳児以上と保護者 園300円 園12組(先着順) 園4/3(火)~直接または電話</p> <p>コ パソコンで名前シールを作ろう 13:00~16:45 園市内在住の5歳児以上 園35人(先着順)</p>
5/1 火	<p>ア のびのびひろば 10:30~11:10 園1歳児と保護者</p> <p>ア 昔あそびの日 15:30~17:30</p> <p>コ おしゃべりサロン 11:00~11:30 園0歳児と保護者 園15組(先着順)</p>

2 水	<p>モ 6か月までの赤ちゃんの日 10:00~12:00 園・園・園27ページ参照</p>
3 祝	<p>ア おはなひろば 10:00~11:30 園・園・園27ページ参照</p> <p>ア お楽しみ工作会 11:45~12:00 園幼児・小学生</p> <p>ア アップーウィークおはなし会 13:30~14:00 園幼児・小学生</p> <p>ア パソコンゲーム大会 15:00~16:00 園小学生 園20人(先着順) 園4/5(木)~直接または電話</p> <p>コ ちびちゃんたちの美術あそび 10:30~11:30 園未就園児</p> <p>コ カーネーションの寄せ植え 13:30~15:00 園市内在住の5歳児以上 園300円 園30人(先着順) 園4/10(火)~直接または電話</p>
4 祝	<p>ア なかよしひろば 11:00~11:30 園乳幼児</p> <p>ア アップーウィークお楽しみ会 14:00~15:00</p> <p>ア ゲーム大会 15:00~16:00 園小学生以上</p> <p>ア お楽しみ工作会 17:00~17:30 園幼児・小学生</p> <p>コ プラモデルを作ろう 10:00~12:00 園市内在住の小学生以上 園200円 園12人(先着順) 園4/10(火)~直接または電話</p>
5 祝	<p>ア こどもの日もなかよしひろば 11:00~11:30 園乳幼児</p> <p>ア つくってあそぼう 14:00~15:00 園幼児・小学生</p> <p>ア ビーチバレー大会 14:00~15:00 園小学生以上</p> <p>ア バスケットボール大会 15:20~16:30 園小学生以上</p> <p>ア ドッジボール大会 16:30~17:00 園小学生以上</p> <p>コ おはなし会 13:30~14:00</p> <p>コ 達人と一緒にバドミントンで遊ぼう 14:30~16:00 園小学3年生以上</p>
6 日	<p>ア アップーリンピック 15:00~16:00 園小学生</p> <p>コ 小針彩菜さん達によるスティールパン演奏会~カプリの風に乗って音楽の旅にしよう~ 14:00~15:00</p>
8 火	<p>ア 育児のあれこれおしゃべりほっとタイム 10:30~11:30 園0・1歳児と保護者</p> <p>ア 昔あそびの日 15:30~17:30</p> <p>コ にこにこタッチ 11:00~11:30 園市内在住の1歳児と保護者 園30組(先着順)</p> <p>モ ももっこ広場 10:00~11:00 園大石公民館 園1歳児以上 園35組(先着順) 園子育て支援センターへ</p>
9 水	<p>ア やぎさん一座の手づくり紙芝居 11:00~11:30</p> <p>モ みんなのおはなし 9:30~10:00</p> <p>モ 保育所であそぼう 10:00~11:00 園原市南保育所 園6~12カ月児 園3組(先着順) 園子育て支援センターへ</p> <p>モ 園庭開放 10:00~11:00 園上尾西保育所 園1歳6カ月児以上 園10組(先着順) 園子育て支援センターへ</p>
10 木	<p>ア にこにこひろば 10:30~11:10 園2歳児と保護者</p> <p>モ はじめまして 10:00~11:00 園3~8カ月児 園15組(先着順) 園直接または電話</p>
11 金	<p>ア なかよしひろば 11:00~11:30 園乳幼児</p> <p>モ 園庭開放 10:00~11:00 園大谷保育所 園1~3歳児 園10組(先着順) 園子育て支援センターへ</p>
12 土	<p>ア ビデオ上映会 ①11:00~②14:00~ 園乳幼児~小学生</p> <p>ア レクゲームの日 14:00~15:00 園小学生</p>
13 日	<p>ア にちようびのなかよしひろば 11:00~11:30 園乳幼児</p> <p>ア ミニカーの部屋 14:00~16:00 園幼児・小学生</p> <p>コ おもちゃの病院 13:00~15:00</p> <p>コ カプらの日 14:00~15:30 園小学3年生以上</p>
14 月	<p>コ カプらの日 16:00~17:00 園小学3年生以上</p>

みんなあつまれ いっしょにあそぼ!



児童館 アッピーランド

児童館アッピーランドでは子どもたちが楽しめる催しや親子で参加できる催しを毎月開催しています。

のぞいてみよう!アッピーランド ～おはなひろば～

「おはなひろば」では、カーネーションの寄せ植え体験をします。どのようにしたら、きれいになるか、先生が丁寧に教えてくれます。母の日を前に、おはなひろばへ出掛けませんか? ㉟5月3日(祝)10:00～11:30 ㉟300円 ㉟30組(先着順) ㉟4月5日(休)9:00から直接または電話でアッピーランドへ



所 本町6-11-25 ㉟779-7030
開館時間 9:00～18:00
4月の休館日 17日(火)



アッピーランド
QRコード

児童館 こどもの城

児童館こどもの城は子どもたちが集い、遊び、学ぶことを通して、子どもの心身の健全な成長をサポートする遊び場です。



のぞいてみよう!こどもの城 ～楽しい来い鯉まつり～

4月22日(日)～5月6日(日)は、さまざまな催しがあります。玉ねぎ染めでお弁当袋作り、やぎさん一座の手づくり紙芝居、ビーズ万華鏡作り、パソコンで名前シール作り、ちびちゃんたちの美術あそび、カーネーションの寄せ植え、プラモデル、達人とバドミントン遊び、小針彩菜さん(写真)達によるスティールパン演奏会他。たくさんのお友達の参加をお待ちしています。

所 今泉272 ㉟783-0888
開館時間 9:00～18:00
4月の休館日 12日(休)、26日(休)



こどもの城
QRコード

子育て支援センター ももっころム

0～3歳くらいの子どもたちが保護者と一緒に自由に遊べるお部屋です。お気軽に遊びに来てください。

6か月までの赤ちゃんの日

助産師による子育て講座です。身長・体重計測、手遊び・ふれあい遊び他。個別相談もあります。 ㉟5月2日(水)10:00～12:00 ㉟6か月までの乳児と保護者 ㉟30組(先着順) ㉟直接または電話で子育て支援センターへ



所 春日2-20-3 ㉟778-2008 ㉟乳幼児とその保護者
開館日 (月)～(土) 9:00～16:30(12:00～13:00を除く)

●各講座の申し込み 4/9(月)から直接または電話で 4/9(月)の午前中は次の時間帯に(電話だけで受け付け)2歳児以上/9:00～10:00、1歳児/10:00～11:00、0歳児/11:00～12:00

地域で応援! 子育て拠点

0～3歳の子どもと保護者を対象にした子育て支援拠点施設を毎月紹介します。



市内の子育て拠点の一覧はこちらからご覧ください。

QRコードからホームページにアクセスできます。

トコトコ

とりかえっこバザーと親子でパチリ(写真撮影会)を行います。1か月前から品物を預かり、トコトココインと交換し、バザー当日は、コインと欲しい物を交換します。

●とりかえっこバザー・親子でパチリ

㉟4月30日(祝)10:00～15:00

●リトミック

㉟第1・2・3(金)10:00～

●誕生会、ベビーマッサージ、製作、専門相談

※詳しくはホームページで確認してください。



所 今泉272(児童館こどもの城1階)

㉟788-3660

開館日 (月)(休)(金)、第3(土)10:00～15:00

いっしょに健康づくり ふみ出す健康づくり



健康増進課

東保健センター 〒362-0015 緑丘2-1-27
(母子保健・予防接種) ☎ 774-1414・FAX 774-8188

西保健センター 〒362-0074 春日2-10-33
(成人・精神保健) ☎ 774-1411・FAX 776-7355

平成30年度

各種検診

4月下旬に、「がん検診等受診券」を郵送します。個別検診、集団検診の実施期間は5～11月です。検診終了近くなると、予約が取りづらくなりますので、**早めの受診をお勧めします。**

申し込みが必要な検診は、4月2日(月)から受け付けを開始します。集団検診は、日程ごとに定員になり次第締め切りとなります。集団検診の日程など、詳しくは『平成30年度版上尾市健康カレンダー』または市ホームページをご覧ください。

【各種検診・健康診査】

種類	検(健)診名	対象年齢 (平成31年3月末時点の年齢)	自己負担額	受診方法
集団検診	胃がん検診 肺がん・結核検診 ※胃がんと肺がん・結核の検診を同日に受診します。	40歳以上の人	400円(胃部エックス線) 200円(胸部エックス線) 300円(喀痰検査、該当者<※1>全員有料)	①東・西保健センター、保険年金課、各支所・出張所・公民館で直接、または『平成30年度版健康カレンダー』に掲載の専用紙に記入して、郵送かファクスで西保健センターへ ※各日定員になり次第締め切ります。 ②受診券が届いたら、指定された検診会場(西保健センター、公民館(原市・上平))で受診
	乳がん検診	40歳以上の女性 (2年に1回・前年度未受診者)	無料	
個別検診	大腸がん検診	40歳以上の人	400円	直接、実施医療機関に予約して受診(4月下旬に郵送の受診券が必要) ※受診券は、実施期間終了まで大切に保管してください。 ①東・西保健センター、保険年金課、各支所・出張所・公民館で直接、または『平成30年度版健康カレンダー』に掲載の専用紙に記入して、郵送かファクスで西保健センターへ ※各日定員になり次第締め切ります。 ②受診券が届いたら、実施医療機関に予約して受診
	子宮(頸)がん検診	20歳以上の女性 (2年に1回・前年度未受診者)	700円(頸部) 1,000円(頸体部)	
	前立腺がん検診	50歳以上の男性	300円	
	骨粗しょう症検診	40・45・50・55・60・63・65・68・70歳の女性	500円	
	肝炎ウイルス(B・C型)検診	40歳以上の人 (今までに未受診の人)	700円	
	肺がん・結核個別検診	40歳以上の人 (集団検診の肺がん・結核検診を受ける人は除く)	800円(胸部エックス線) 400円(喀痰検査、該当者<※1>全員有料)	
	20～30歳代ヘルスチェック	20～39歳の人 (職場などで健康診査を受診する機会のない人)	900円	
成人歯科健康診査	40歳以上の人(※2を除く)	600円(訪問歯科 1,500円<※3>)		

※1 胸部エックス線検査を受診する人のうち、50歳以上で、喫煙指数(1日の平均喫煙本数×喫煙していた年数)が600以上の人です。

※2 埼玉県後期高齢者医療歯科健康診査の対象者(平成29年度に75歳の上尾市の後期高齢者医療制度加入者)。

※3 成人歯科健康診査の訪問歯科は、外出困難な人に限ります。なお、他制度の対象となる人は除きます。

登録無料

4月から『あげおこども予防接種ナビ』始めました!

一人一人に合わせた予防接種・健診情報をお届け

「予防接種のスケジュール」「市内の医療機関」「市からのお知らせ」など、必要な情報をスマートフォンなどのモバイル端末ですぐに確認できます。 ※通信料は、ご自身での負担となります。

登録した情報を基に予防接種のスケジュールが自動で作成され、接種日が近付くとお知らせメールが配信されます。

定期予防接種を受けられる市内医療機関を検索できます。

市からのお知らせや、流行疾患の状況を知らせるメールが配信されます。



イメージ

あげおこども予防接種

検索

母子・成人・精神保健事業スケジュール

各事業についての詳細は『健康カレンダー』または市ホームページをご覧ください。『健康カレンダー』は東・西保健センター、市役所、支所・出張所にも置いてあります。

母子保健 東保健センター



- **にこにこ健康相談会** 4月16日(月)9:00~10:00
- **こうのとりの相談(妊活・不妊相談)** 4月24日(火)9:15~15:45
【要予約・予約専用電話番号☎070-3131-7256】
- **10か月児健康相談** 4月26日(水)9:00~10:00 ☎平成29年6月生まれの子どもと保護者
- **離乳食教室開始期・初期** 5月8日(火)10:00~11:10【要予約】
☎4か月児健診を終了した子どもと保護者 費50円
- **フッ素塗布** 5月8日13:15~14:00 ☎西保健センター 費1,404円
- **赤ちゃんとおっぱいタイム** 5月16日(水)10:00~11:30【要予約・4月25日(水)9時から】 ☎1か月児健診を終了した平成30年2~4月生まれの乳児と母親 ※定員を超えた場合、初参加の人を優先します。
- **離乳食教室後期・完了期** 5月31日(木)9:30~13:00【要予約・5月1日(火)から】 ☎平成29年4~6月生まれの子どもと保護者 費400円

成人・精神保健 西保健センター



- **クローバーの会** 4月16日(月)13:30~15:30【要予約】
- **臨床心理士によるこころの悩み相談** 4月18日(水)13:15~16:10、5月1日(火)9:15~12:10【要予約】
- **統合失調症の家族サロン** 4月19日(木)13:30~15:00
- **動いて楽しく脱メタボ塾** 4月24日(火)、5月8日(水)13:30~15:30【要予約】 ☎平成31年3月末日時点で40~69歳の運動制限のない人
- **精神科医によるこころの健康相談** 4月26日(木)13:00~15:00【要予約】
- **各種検診** 集団検診など、市への申し込みが必要な検診の申し込みは、4月2日(月)から受け付けます。

平日夜間・休日診療

平日夜間診療

●小児科/内科

「平日夜間及び休日急患診療所」で行っています。
(緑丘2-1-27東保健センター3階 ☎774-2661・☎772-1353)
【診療日】(月)~(金)(祝を除く)
【受付時間】20:00~21:30

休日診療

●小児科/内科/外科

「平日夜間及び休日急患診療所」(上記参照)で行っています。
【診療日】(日)・(祝)
【受付時間】9:00~11:30、13:00~15:30

平日夜間及び休日急患診療所は、急患の人に應急的診療だけを行います。慢性疾患の診療やかかりつけ医など同様の精密検査などには対応していません。また、投薬は最低日数分になります。

●歯科

「北足立歯科医師会休日診療所」で行っています。
(鴻巣市赤見台1-15-23、☎048-596-0275)

【診療日】(日)・(祝)
【診療時間】9:30~12:30

●産科 4月当番医 【診療時間】9:00~12:00、13:00~16:00

1・22日	ひらしま産婦人科	☎722-1103・☎722-1146
8・29日	ナラヤマレディースクリニック	☎771-0002・☎771-3922
15・30日	上尾中央総合病院	☎773-1111・☎773-7122

※広報掲載の後、当番医の変更が生じる場合もあります。各新聞の埼玉版休日医欄も参考の上、受診してください。

埼玉県救急電話相談

急な病気やけがに関して、看護師の相談員が医療機関を受診すべきかどうかなどをアドバイスしますので、判断に迷ったときはお気軽に電話してください。

【相談時間】毎日24時間

【電話番号】☎#7119または☎048-824-4199(ダイヤル回線、I P電話、P H S を利用する場合)

高齢者の肺炎球菌ワクチン予防接種

高齢者肺炎球菌ワクチンは定期予防接種です。対象者は毎年異なります。接種は任意ですが、機会には1人1回ですので、受け忘れがないように注意してください。☎過去に「23価肺炎球菌ワクチン」を接種したことがなく、次の①②のいずれかに該当する人①生年月日が右表に該当する②60歳以上65歳未満で心臓、腎臓または呼吸器の機能に、自己の身の日常生活活動が極度に制限される程度の障害があるか、ヒト免疫不全ウイルスにより、免疫の機能に日常生活がほとんど不可能な程度の障害がある 【接種場所】市内実施医療機関 ※平成30年度に65・70・75・80・85・90・95・100歳になる人は、埼玉県相互乗り入れ実施医療機関でも接

種できます。 費5,000円 ※生活保護世帯の人、中国在留邦人等の支援給付対象者は無料です。受給証を提示してください。☎事前に医療機関に予約の上、健康保険証、予診票(市内実施医療機関、東・西保健センター、各支所・出張所にある)を用意して直接、医療機関へ ※平成31年4月からは、65歳の人だけが対象の制度に変更になります。

対象者	生年月日
65歳になる人	昭和28年4月2日~昭和29年4月1日生まれ
70歳になる人	昭和23年4月2日~昭和24年4月1日生まれ
75歳以上の人	昭和19年4月1日以前に生まれた人

※4月号の『今月の健康』は、休載します。

外国語情報コーナー

今月は「特定健診(国保加入者)・人間ドック、各種検診」(8・28ページ参照)と「AGA日本語教室1学期(4~7月)」(20ページ参照)です。※タイトル・内容は一部要約しています。

 **AGEO City official website** <http://www.city.ageo.lg.jp/>

English

英語

Specific Medical Checkups and Complete Medical Checkups

At the end of April, a coupon for specific medical checkups will be sent out to eligible residents. The checkup period will be May~October. Complete medical checkups will be given from May through February, 2019 and costs will be partially subsidized. → Hoken-nenkin-ka Tel 782-6494 / Fax 775-9827

Various Checkups

A checkup coupon will be sent out to eligible residents at the end of April. All checkups will be given from May through November. Applications will be accepted starting from April 2. → Nishi Hoken Center Tel 774-1411 / Fax 776-7355

AGA Japanese Classes (1st Term)

Japanese classes, taught on a one-on-one basis, will be held for residents whose mother tongue is not Japanese. Tuesday Class: April 10~July 10 10:00~11:30 a.m. Community Center. Wednesday Class: April 11~July 11 7:00~8:30 p.m. Ageo Kouminkan. The cost is 2,000 yen as an annual fee for individual members. Applications will be accepted on the spot. Or you may contact the Ageo Global Association (AGA) Secretariat by fax or e-mail. Tel 780-2468 / Fax 775-0007 office@aga-world.com

For more information

Please contact Shiminkyodosuishin-ka (in English or Japanese) at 775-4597 (Fax 775-0007) or "Hello Corner" (counseling service for non-Japanese residents in English) held every Monday 9:00 a.m.~12:00 p.m. Hello Corner publishes a monthly newsletter called "Hello Corner News" to inform non-Japanese residents of events in Ageo and tips on living in the city. It is posted on Ageo City website. (It will be sent to you by mail if you live in Ageo and wish to have it delivered to your house.)

Português

ポルトガル語

Checkups Médico Específico e Checkups Médico Completo

Para pessoa alvo do Checkup Médico Específico será enviado via correio, em final de abril, cupão de autorização de exame. Os exames deverão ser realizados no período de maio~outubro. Para o Checkup Médico Completo, deverão ser realizados no período de maio~fevereiro de 2019, sendo o seu custo subsidiado parcialmente. → Hoken-nenkin-ka Tel 782-6494 / Fax 775-9827

Exames Médicos Preventivos

Será enviado em final de abril cupom de autorização de exame para pessoas alvo. Todos os exames serão realizados no período de maio~novembro. Pedidos de exames poderão ser realizados à partir de 2 de abril. → Nishi Hoken Center Tel 774-1411 / Fax 776-7355

Cursos de Japonês Associação Global de Ageo - AGA (1º período)

Cursos de japonês com aulas individuais para aqueles que não tem o japonês como língua materna. Aulas de terças-feiras: de 10 de abril~10 de julho, de 10h00~11h30, no Community Center. Aulas de quartas-feiras: 11 de abril~11 de julho de 19h00~20h30, no Ageo Kouminkan. Preço: 2.000 ienes (preço anuidade individual da Associação Global de Ageo). Inscrições: diretamente no local ou através de FAX ou e-mail para secretaria da AGA Tel 780-2468·Fax 775-0007 office@aga-world.com

Para maiores informações

Favor contactar Shiminkyodosuishin-ka (inglês/japonês) Tel 775-4597 / Fax 775-0007 ou a "Hello Corner" (balcão de atendimento para estrangeiros). Consultas em português todas às 2as. feiras, de 13h00~16h00. A Hello Corner publica mensalmente o informativo "Hello Corner News" em língua estrangeira onde poderão ser encontrados informações gerais do cotidiano e eventos de nossa cidade. Ver o site da prefeitura de Ageo (para aqueles que residem em Ageo e quiserem receber o informativo em sua casa deverão fazer assinatura).

Español

スペイン語

Revisión de Salud Específica y Chequeo General de Salud

A los beneficiarios de la revisión, a finales de abril, se les enviará el cupón por correo. El periodo de la revisión es entre mayo y octubre. En cambio, el periodo del chequeo general es entre mayo y febrero de 2019. El costo será parcialmente cubierto por el subsidio. → Hoken-nenkin-ka Tel 782-6494 / Fax 775-9827

Exámenes médicos preventivos

El bono de chequeo de salud será enviado por correo a finales de abril. Todos los reconocimientos médicos se efectúan de mayo a noviembre y se acepta la inscripción desde 2 de abril. → Nishi Hoken Center Tel 774-1411 / Fax 776-7355

Clases de japonés de la AGA (primer cuatrimestre)

Se imparten cursos de japonés (clase

individual) para los residentes cuya lengua materna no es japonés. Aula de martes: de 10 de abril a 10 de julio, de 10 a 11:30 horas en Community Center. Aula de miércoles: de 11 de abril a 11 de julio, de 19 a 20:30 horas en Ageo Kouminkan. Precio: 2.000 yenes como cuota anual de la asociación. Para matricular, por favor, diríjase directamente al aula. O póngase en contacto con la Secretaría de la AGA por fax o por E-mail. Tel 780-2468 / Fax 775-0007 office@aga-world.com

Para más información

Sírvanse ponerse en contacto con Shiminkyodosuishin-ka en japonés o en inglés (Tel 775-4597 / Fax 775-0007) o con "Hello Corner" (servicio de consulta para los residentes extranjeros en español) que tiene lugar todos los lunes, de 9 a 16hrs (de 12 a 13hrs descanso). Hello Corner publica la revista mensual "Hello Corner News" para los residentes extranjeros en español en la que podrán obtener informaciones varias tales como eventos, informaciones útiles para la vida cotidiana. Se pone en la página web de la Ciudad de Ageo. Y también se manda por correo a los que la desee si vive en Ageo.

中文

中國語

特定健康检查·综合健康检查

将于4月下旬向特定健康检查对象者邮寄受诊券。受诊期间为5~10月。综合健康检查的受诊期间为5月~平成31年2月, 检查费用之内补助一部分。 → 保险年金课 Tel 782-6494 / Fax 775-9827

健康检查

将于4月下旬向对象者邮寄受诊券。所有的健康检查实施期间为5~11月。已于4月2日开始受理报名。 → 西保健中心 Tel 774-1411 / Fax 776-7355

AGA学日语讲座(第1学期)

为了不以日语为母语的市民开办一对一形式的学日语讲座。周二教室: 4月10日~7月10日 上午10点~11点30分 コミュニティセンター。周三教室: 4月11日~7月11日 晚上7点~8点30分 上尾公民馆。费用: 一年的个人会费为2000日元。在每会场可以直接受理报名, 或在市国际交流协会(AGA)事务局也受理报名用传真·电子邮件均可。Tel 780-2468 / Fax 775-0007 office@aga-world.com

详细情况请在以下机关询问

市民协动推进课 电话775-4597(英语或日语) 传真775-0007或外国人询问窗口, 每星期一, 下午1点~4点(汉语)。

「你好消息」(Hello Corner News) 是上尾市外国人咨询窗口每月为外籍市民发行的月报。向您介绍在市内举行的各种活动及有关生活信息。「你好消息」还登载在上尾市网页上, 您可以随时阅读。(您如果在市内居住, 还可以申请邮寄)

～昭和30年代の上尾～

昭和33年7月15日に市制施行した上尾市は、ことし市制施行60周年を迎えます。平成30年4月号から平成31年3月号までの上尾歴史散歩は、昭和30年代当時の広報誌『上尾自治だより』から、当時の出来事やその背景などを探ります。



写真1 『上尾自治だより』第40号に掲載された市制施行を伝える記事

昭和30(1955)年1月1日。上尾・平方原市・上平・大石・大谷の6カ町村が合併し、上尾町が成立した。その後、昭和33(1958)年4月5日付で地方自治法が一部改正され、「町」から「市」となる要件のうち、人口「5万人以上」が「3万人以上」に緩和された。当時、最新の国勢調査(昭和30年10月1日)による人口は3万5千480人。昭和33年4月1日付の人口は3万6千920人で、確実に人口要件は満たしていた。

上尾町では、同年5月2日に臨時町議会で「市制施行審議会条例」を可決。各地区での説明会の開催、国・県との協議などを経て、6月10日の定例町議会で申請が決定。6月21日に県議会で市制施行が承認された。法律の改正から市制施行の申請決定まで、わずか2カ月と5日間。この速さには理由があった。

「あの頃の広報」にあるように、『上尾自治だより』には15日に挙行された市制施行を祝う式典を中心に、市制施行時の様子が克明に記録されている。式典会場の文化会館は、現在の市役所敷地内に新築された建物で、その後公民館や図書館としても利用された。また、

り、人口3万人の要件以外に「昭和33年9月30日までに申請されること」が条件となっていたためである。

昭和33年7月15日、市制施行。晴れて新生・上尾市が誕生した。「市」としては、全国で53番目、埼玉県で19番目であった。祝賀行事は、前々日の7月13日から始まった。

『上尾自治だより』第40号(写真1)によると、7月13日は、上尾市商工会主催の「花自動車68台、單車70台」による祝賀行進が行われた。「花自動車は、オート三輪などの荷台に、思い思いの飾り付けをしたもので、中山道をはじめ各地区を回って、祝賀気分を盛り上げたという。そして、14日は神輿の一斉渡御が行われた。中山道沿いの上町・宮本町・仲町・愛宕と、中山道の東に広がる本町、上尾駅西口の柏座・谷津の7町内が参加。祝賀行事は、恒例の夏祭りに合わせて実施され、悪疫退散や五穀豊穡を願う一方、この年は市制施行を祝う祭典となった。

あの頃の広報

上尾市発足 市内全域祝賀一色に

「上尾自治だより」第40号
(昭和33年7月31日) 写真1より抜粋

十五日、この日を期して新生上尾市誕生。この日を祝う式典が文化会館において午前十時から行われました。式場には、本県知事、自治庁長官(代理)、関係衆参両議員のほか、近隣市町村長、各層代表者ら五百余人が臨席、市制施行の祝典が挙行されました。

一方、この日上尾市発足を祝う旗行列が管内小、中、高校生徒によって各地域ごとに行われ、上尾地区においては小、中、高校生徒の旗行列が陸上自衛隊音楽隊を先頭に約一時間にわたり行われ、市内を行進、式場に至って万歳をとるなど、まさに上尾始まって以来の盛事でした。

また、空からは市制を祝すカードが新聞社のヘリコプターと飛行機によってまかれる等全町市制祝賀一色にぬりつぶされた感があり午後は四町内の山車(だし)の中仙道渡御や演芸が行われ、市内は見物人や市制を祝賀する人々の波で夜おそくまでにぎわいました。

来賓の自治庁長官(代理)は、当時の新聞によると黒金泰美自治政務次官で、この他栗原浩埼玉県知事、松永東代議士、福永健司代議士らが式典に参加した。また、陸上自衛隊音楽隊を中心にした祝賀パレードも行われている(写真2)。15日の午後の行事としては、4町内の山車の中山道渡御が紹介されている。このうち3町内の山車は、現在の上尾夏まつりでも登場している。

さまざまな祝賀行事が開催される中、「上尾市」の新たな歴史が幕を明けた。

(上尾市歴史民俗研究会)



写真2 市制施行祝賀パレード

あげおのできごと
“ほっと”にお届け!



あげたて! NEWS



絵本の誕生秘話を話す筒井さん

絵本

本の世界に酔いしれる

えほんだいすき! あげおだいすき! 本の世界への扉をひらいてくれた上尾

3月10日、文化センターで、上尾に住んでいたことのある絵本作家、筒井頼子さんを迎えて「えほんだいすき! あげおだいすき! 本の世界への扉をひらいてくれた上尾」が開催されました。筒井さんが本を読むきっかけとなった上尾での小学生時代や、上尾の描写がある『いくこの町』の話、自身の3人の子どもたちに作った絵本の朗読などが披露されました。「絵本とは、自分では体験できない時間を楽しむもの」と話し、観客は絵本の世界に酔いしれていました。

育児

児への戸惑いや不安を解消

赤ちゃんとおっぱいタイム



助産師・保健師を交えて育児相談を行う参加者たち

2月26日、東保健センターで「赤ちゃんとおっぱいタイム」が開催されました。これは、生後1〜3カ月の乳児と母親を対象に、参加者同士の交流や助産師・保健師による育児相談などを行うことで、育児への戸惑いや不安を解消し、子育てを応援するものです。この日は13組の親子が参加して、お風呂の入れ方や赤ちゃんとの普段の過ごし方などについて話し合いました。参加者たちは、お互いの話に共感し合いながら、交流を深めていました。

「上尾富士見団地における団地活性化に関する協定書」締結式 ～地域拠点「こぼん☆あらぐさ」オープン～



左からあらぐさ福祉会鈴木理事長、畠山市長、富士見団地事務区田中区長、埼玉県住宅供給公社吉田副理事長

協働

働で団地の活性化を

「上尾富士見団地における団地活性化に関する協定書」締結式

3月3日、富士見団地の空き店舗を活用して開店した「こぼん☆あらぐさ」で、上尾市・富士見団地事務区・社会福祉法人あらぐさ福祉会・埼玉県住宅供給公社の4者による「上尾富士見団地における団地活性化に関する協定書」の締結式が行われました。締結式では、畠山市長が「地域の皆さんと共に、こぼん☆あらぐさをたくさんの方が集う地域拠点にしていきたい」と話し、4者協働で富士見団地の活性化に取り組むことを確認しました。

み

みんなで仲良くお祝い
児童館アップピラード ひなまつり



笑顔でお内裏様とおひな様になりきる子どもたち

3月3日、児童館アップピラードで「ひなまつり」が開催されました。参加した子どもたちはひなまつりの話を聞いた後、自分の手形を押してお内裏様とおひな様を作る工作に挑戦。また、顔の部分がり抜かれたひな壇でお内裏様やおひな様になりきり、記念撮影をして、みんなでひなまつりのお祝いをしました。寒さも和らぎ暖かな空気に包まれた中、参加した親子連れなどは「春が来たね」と笑顔でイベントを楽しんでいました。

笑顔きらめく
ほっとなまちあげお

広報あげお

4月号

2018 No.1009

発行/上尾市
編集/広報広聴課

〒362-0850 埼玉県上尾市本町3-1-1
TEL 048-775-5111
FAX 048-775-9809

上尾市ホームページ【PC用】 <http://www.city.ageo.lg.jp/>
【携帯用】 <http://www.city.ageo.lg.jp/mobile/>
広報広聴課メールマガジン ss55000@city.ageo.lg.jp

上尾市

◆「広報あげお」は、各支所・出張所、JR上尾駅・北上尾駅の他
市内の各公共施設、金融機関などに置いてあり、自由に持ち帰れます。

◆環境保全のため、市内の公共施設へのお出掛けは
市内循環バス「ぐるっとくん」をご利用ください。