

ageo

笑顔きらめく
“ほっと”なまち あげお



広報
あげお

2016
平成28年

No.984

3
月号

特集

自転車で行こう!!
上尾桜めぐり





● 今月の表紙

満開の桜と自転車。今月の表紙は、「自転車のまち“あげお”スマート・サイクル☆フェスタ」(7ページ参照)立ち上げ時の実行委員・内田貴之さんが平スポーツ広場で撮影した一枚です。内田さんは、自転車で巡りながら埼玉の魅力を写真で発信する「埼玉ぼたぐらふプロジェクト」の主宰でもあります。

いよいよ春本番、桜色に染まる上尾のまちを自転車でのんびり巡ってみませんか。

市の人口・世帯

(平成28年2月1日現在)

22万7,760人

男/11万3,296人

女/11万4,464人

※前月より130人減

9万7,119世帯

市役所の位置

北緯 35度58分38秒

東経139度35分37秒

市の面積

45.51km²

3 今月のイチ面

目指せ！ 満点飼い主

～飼い主としてのマナーを守りましょう～

4 特集

自転車で行こう！ 上尾桜めぐり

8 市政ニュース

3期目を迎えた島村市政がスタート もっと、もっと、住みよい上尾へ。/国民健康保険の加入・脱退などの届け出は14日以内に/ひとり親家庭などへ小・中学校入学祝金を支給/バイクや軽自動車の廃車手続きなどはお早めに 他

16 市民のひろば

まちかど特派員だより「原市古刹ロマン」/アップイーネット/スポットライト「秀明英光高等学校女子水球部(3年生)」/読者の声/わたしたちの学校「平方東小学校」/未来へすすすく！わが家のアイドル/小学校給食レシピ「厚揚げと野菜の味噌炒め」

19 図書館へようこそ

20 シティ情報

一人暮らし(単身)高齢者調査/学用品費・給食費などの援助/奨学金の貸し付け/春休みスケート教室/学童保育所パート指導員/飼育体験教室/市立平方幼稚園いちごクラブで遊びませんか 他

29 4月の相談

30 みんなあつまれ いっしょにあそぼ!

アップイーランド/こどもの城/ももっころム/子育て拠点/イベントカレンダー

32 保健センター通信 一歩ふみ出す健康づくり

3月31日(木)までです！予防接種の受け忘れはありませんか？ 他/母子・成人・精神保健事業スケジュール/平日夜間・休日診療/今月の健康

34 ハイライト Highlights 外国語情報コーナー

35 上尾歴史散歩

二ツ宮と氷川神社

36 あげたて!NEWS

あげおニューイヤーフェスタ2016/消費生活講演会/ドクターヘリ小学生体験会

クイズ

アップイーを探そう!

右のアップイーが登場するのは何ページ?

正解者の中から抽選で5人に粗品を差し上げます。



応募方法

はがきかメールにクイズの答え、住所、氏名、年齢、電話番号、「広報あげお」の感想を記入して、3月18日(金)まで(必着)に広報広聴課「クイズ アップイーを探そう!」係へ。

宛先/〒362-8501 本町3-1-1
メールアドレス/s55000@city.ageo.lg.jp

発表

賞品の発送をもって発表に代えさせていただきます。正解は4月号のこのコーナーに掲載します。前号の答えは「15」でした。

◆市役所本庁舎1階・2階(市民税課、納税課、障害福祉課、高齢介護課に限る)・5階(子ども支援課、保育課に限る)の窓口と、尾山台出張所、上尾駅出張所は、土曜日にも業務を行っています。

目指せ！満点飼い主

～飼い主としてのマナーを守りましょう～

ペットは、私たちの心や生活に癒やしを与えてくれる大事な家族の一員です。しかし近年、ペットを飼うときのマナーを守らない飼い主に対する苦情が多く寄せられています。他人に迷惑をかけることは、飼い主としての最低限のマナーです。マナーを守って、気持ちよくペットとの暮らしを楽しみましょう。

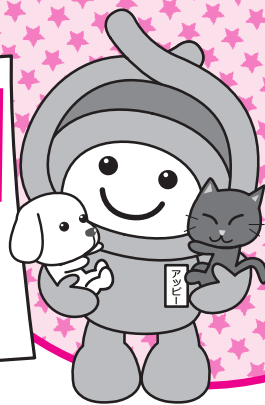

生活環境課 ☎775-6940・FAX775-9872

犬は首輪・リードでつなぎましょう

埼玉県の条例により、原則として犬を放すことは禁止されています。よくしつけられた犬や小さな犬であっても、周囲の人の急な行動や大きな音などで、攻撃的な行動をとる場合があります。また公共の場には「犬が苦手」「犬が怖い」という人もいます。首輪・リードでつなぐことはもちろん、犬のとっさの行動に対応できるよう、リードは短めに持って散歩をしましょう。



犬のトイレは責任を持って後始末を

散歩中にふんをしたときは、飼い主は責任を持ってきちんと家まで持ち帰りましょう。ふんの放置は、飼い主や愛犬が地域で嫌われる原因となります。犬のトイレは散歩前に家の中で済ませましょう。公共の場所または他人の土地にふんを埋めるのは、正しい処理ではありません。必ず持ち帰って処理しましょう。また電柱や他人の家の壁などに愛犬がオシッコをした場合は、すぐに水で流しましょう。

狂犬病の予防注射は必ず毎年受けましょう

狂犬病は撲滅された病気ではなく、現在もロシア、タイ、中国、台湾、北朝鮮など世界各地で発病者が確認されています。発病してからでは有効な治療がなく、ほぼ100%死亡する大変恐ろしい病気です。犬を飼っている人は、社会に対する責務として飼い始めの犬の登録と毎年1回の狂犬病予防注射を必ず受けましょう。

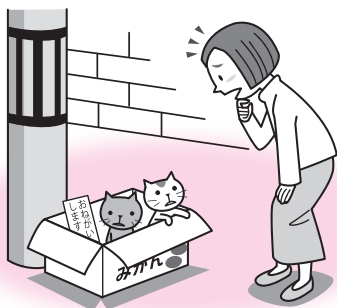

ペットを捨てるなどの行為は犯罪です

犬や猫などの愛護動物を殺傷した者は、2年以下の懲役または200万円以下の罰金、遺棄・虐待した者は、100万円以下の罰金が科せられます。飼い主は、最後まで愛情と責任を持って、ペットがその命を終えるまで飼いつけましょう。 ※愛護動物とは、牛、馬、豚、めん羊、山羊、犬、猫、いえウサギ、鶏、いえバト、アヒルなど、人が占有する哺乳類、鳥類、爬虫類です。

ペットの適正飼養啓発プレートの無償配布

ペットの飼養に関するマナーで困っている人に、各種適正飼養啓発プレート(ふん害防止用プレート、放し飼い防止用プレート、捨て犬・捨て猫防止用プレート)を無償で配布しています。配布を希望する人は、生活環境課へお越しください。





自転車で
行こう!

上尾桜めぐり

広報広聴課 ☎775-4918・FAX776-8873

3月に入り、春の訪れを感じる季節となってきました。市内には身近な桜スポットがたくさんあります。少しずつ暖くなる季節には、桜色に彩られた街並みを見に出掛けてみませんか?今回は、「上尾サイクルマップ」をもとに、サイクリングで巡れるおすすめ桜スポットを紹介します!



所…所在地 P…駐車場 林…トイレ



— サイクリングコース
(上尾サイクルマップより)
桜スポット



私たちが紹介します!



ぐるサイクラブ
代表
田村 耕一さん

ぐるサイクラブ
サブリーダー
奥田 昭さん

「ぐるサイクラブ」は、上尾を中心に近郊約20~50kmでサイクリングを楽しんでいます。「上尾サイクルマップ」は「上尾市協働のまちづくり推進モデル事業(自転車のまち“あげお”ステップ・アップ作戦)」の一環として、上尾市と協働により作成したもので、市内の自然、歴史などの魅力を満喫できるコースとなっています。コース上だけでなく、コース沿い周辺にも、上尾の桜を楽しめるスポットがたくさんあります。サイクリングしながら楽しめるおすすめの桜スポットを紹介します。



上尾サイクルマップ

都市計画課 ☎775-7629・FAX775-9906

詳しいサイクリングコースは上尾サイクルマップで確認できます。**【配布場所】**市役所(1階総合案内)、上尾市観光協会、上尾商工会議所、市民活動支援センター、各支所・出張所・公民館

見沼代用水周辺

見沼代用水路沿いは長い桜並木が続きます。途中、自転車を止めて休憩しながら、のどかな風景をゆったり楽しめます。

所瓦葺見沼代用水周辺

P無 林無





上平公園

バラ園の周りを囲むように咲く桜の木が公園内を彩ります。サイクリング途中、自転車を止めて公園内を歩き、桜の中を散歩し気分転換できます。

所 菅谷16 P 約360台 林有

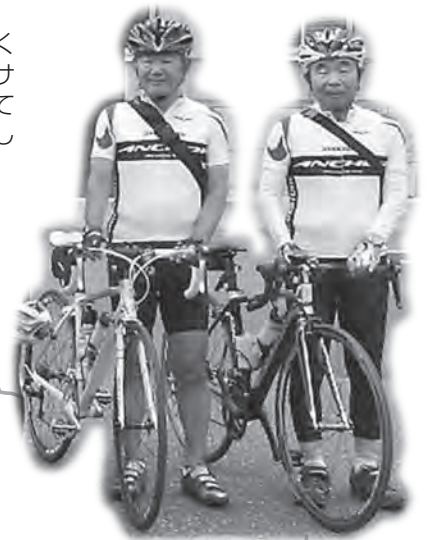

ちょっと寄り道

児童館アッピーランド周辺

サイクリングコースから少し外れ芝川沿いを走ると、見えてくる桜色と菜の花の黄色のコントラストに心癒やされます。

所 本町6-11 P 約50台 林有



ちょっと寄り道

文化センター

昼の桜並木の散策はもちろん、上尾さくらまつり期間中の夜は幻想的な桜のライトアップが楽しめます。サイクリングコースから少し移動し、ゆっくり桜を楽しみましょう。

所 ニツ宮750 P 約260台 林有

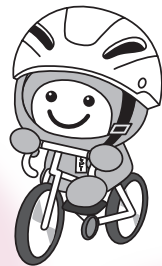

相頓寺

東のサイクリングコースをスタートしてしばらくすると、現れるシダレザクラの名所です。大きく枝が垂れた姿が美しいですね。

所 五番町14-2 P 約30台 林有





谷津観音

サイクリングコースのスタート地点・ゴール地点のJR上尾駅から近く、気軽に桜を楽しめる隠れた名所です。

所 谷津2-3-23 P無 林無

富士見親水公園

「自転車のまち“あげお”スマート・サイクル☆フェスタ」当日は、スタンプラリーのポイントになる他、鴨川カフェもオープンします。のんびり散歩に最適です。

所 富士見2丁目鴨川沿い P無 林無



自転車で出掛ける時には



- 自転車の整備・点検をしっかりと行いましょう。
- 交通マナーを守り、安全走行を心掛けましょう。
- 安全のため、ヘルメット、グローブを着用しましょう。
- 乗りやすい服装をし、汗を吸収しやすい衣服などを選びましょう。
- 水分、糖分(飴など)を持参しましょう。
- カメラを持っていくと、サイクリング途中の景色を写真に収めて楽しめます。

サイクリングのすすめ

サイクリングは、ウォーキングやジョギングよりも、長距離を走ることができます。また、自動車では通り過ぎてしまうようなところも、脇道に入りゆったり散歩でき、思わぬ発見や出会いを味わえます。

健康維持にも最適で若者だけでなく、高齢者にもおすすめです。





上尾丸山公園

自転車を止めて、公園内の桜のトンネルを散歩した後は、再び自転車に乗り、荒川沿いの上尾サイクリングロードを走ります。

所 平方3326 P 約500台 林有



東榮寺

桜以外にもイチョウの大木などが見られ趣ある風景が広がります。東榮寺を出発した後も、ゴルフコースの間、鴨川沿いと、桜の見所が続きます。

所 中分3-90-1 P 約50台 林有

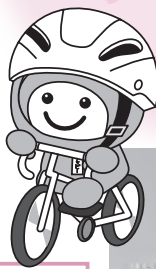

十連寺

山門をくぐると、厳かな雰囲気の中咲き誇る堂々とした桜の大木が出迎えてくれます。西側のサイクリングコースのゴール前に立ち寄りしたいポイントです。

所 今泉156 P 約30台 (土日は花見のための利用不可)

林無

「上尾さくらまつり」を開催します!

上尾市観光協会 ☎775-5917・FAX775-5024

時 3月26日(土)~4月3日(日) 所 上尾丸山公園、上尾市文化センター 因 丸山公園/期間中の(土)(日)、観光協会推奨土産品販売やJAあだち野女性部による手作りまんじゅう販売 文化センター/17時30分~21時にぼんぼりの点灯

「自転車のまち“あげお”スマート・サイクル☆フェスタ」を開催します!

都市計画課 ☎775-7629・FAX775-9906

☎<https://www.facebook.com/ageo.smart.cycle.festa>

市内西側を巡るスタンプラリーや自転車教室、グルメ出店など子どもからお年寄りまで楽しめるサイクルイベントです。時 3月26日(土)9時30分~16時 所 上尾丸山公園多目的広場 因 サイクル・スタンプラリー、スマート・サイクル☆スクール、自転車試乗会、ストライダー(ペダルなしの自転車)、グルメフェスタ、ステージイベントなど ※詳しくはイベント公式フェイスブックをご覧ください。





3期目を迎えた島村市政がスタート

もっと、もっと、 住みよいい上尾へ。

上尾市長

島村 穰

MINORU SHIMAMURA

【プロフィール】しまむら・みのる

昭和19年上尾市(旧上平村)に生まれる。昭和38年上尾市役所に入所し、約40年間勤務。平成15年に上尾市議会議員に初当選し、建設水道常任委員会副委員長などを歴任。平成20年に上尾市長に初当選、平成24年に再選し、現在に至る。趣味は読書と園芸。座右の銘は「誠心誠意」。

開票結果(得票順、敬称略)

候補者氏名	党派	得票数
当 島村 穰	無所属	31,032
中里 清志	無所属	15,242
西田 米藏	無所属	8,375

- 有効投票…………… 54,649票
- 無効投票…………… 866票
- 不受理・持ち帰りと思われる票 …… 2票

投票結果

	当日有権者数	投票者数	投票率
男	90,816人	27,525人	30.31%
女	92,696人	27,992人	30.20%
計	183,512人	55,517人	30.25% (前回36.13%)



上尾市長に島村穰氏が三選

任期満了に伴う上尾市長選挙が2月7日に行われ、開票の結果、島村穰氏が三選を果たしました。任期は2月18日～平成32年2月17日の4年間です。

新たなステージへ向けて

2期8年に渡る行政改革

このたびの市長選挙におきまして、多くの市民の皆さまからご支援をいただき、引き続き上尾市政を担わせていただくこととなりました。あらためて職責の重さを痛感し、身の引き締まる思いです。

私は、平成20年の市長就任以来、スピード感あふれる市政を実現するため、2期8年に渡り、さまざまな行政改革に取り組んできました。

1期目は、「マニフェスト」上尾が輝く8つのキラリ☆を掲げ、市民サービスの向上を最重要課題と位置付け、市民の皆さまが真に求める行政運営に取り組み、JR上尾・北上尾駅のバリアフリー化改修工事や中学校卒業時までの子ども医療費の無料化などを実現することができました。同時に、行政のスリム化と透明化を進め、市長交際費の削減はもちろん、職員数の適正化による人件費の削減などにより、市債(借金)残高を約60億円減らし、主要三基金(貯金)の残高を約45億円確保しています。そして、平成24年にスタートした

2期目は、新たなマニフェスト「上尾が輝く8つのキラリ☆パート2」に基づき、1期目で基盤を作った行政改革をさらに加速させるべく、積極的にさまざまな取り組みに挑戦しました。中でも、新たな健康づくりの拠点となる東保健センターの開所や小児二次救急の5日から7日への拡大など、市民の皆さまの健康で心豊かな環境づくりを推進した他、上尾道路の開通に合わせた領家工業団地へのアクセス道路の整備や25年ぶりとなる市役所の組織再編など、経済の活性化、行財政改革にも力を注ぎました。これら多くの施策を実行できたのは、全て市民の皆さまのご理解とご協力によるものであり、あらためて心から感謝を申し上げます。

一人一人が輝くまちづくり

さて、急速に進む少子高齢化への対策や東日本大震災に代表される自然災害への備えなど、各自治体には多くの課題が山積しています。本市においても例外ではなく、先述の課題はもちろん、増加し続ける社会保障関係費や老朽化する公共施設、イ

ンフラの再整備など、多くの課題を抱えているのが現状です。私は、3期目のスタートラインに立ち、あらためて上尾市の未来を見つめ直し、もっと、もっと、住みよい上尾へ向けて舵を切るために、「上尾が輝く新8つのキラリ☆」をマニフェストに掲げ、全力で課題に向き合う決意を新たにしています。

新マニフェストでは、「市役所の改革」「子育て世代の応援」「子どもの教育の強化」「健康づくり支援」「便利な上尾への進化」「安全・安心の確保」「地域づくりとまちづくり」「賑わいの創出を大きな8つの柱に掲げ、市民一人一人が輝くまちづくりを積極的に推進していきます。中でも、次代を担う子どもたちに負担を残すことなく、輝く未来を贈るために、急務である



子どもたちに読み聞かせをする島村市長

財政健全化を中心とした行財政改革に全力で取り組んでいく所存です。

もっと、もっと、住みよい上尾へ

平成20年に第七代上尾市長に就任してから早くも8年が経過しましたが、まちづくりにゴールはありません。これからも、もっと、もっと、住みよい上尾へ向けて、私たちの愛するまち「あげお」を市民の皆さまと共に創っていきますので、引き続き、ご理解とご協力をお願い申し上げます。

結びに、市民の皆さまのますますのご健勝とご多幸を心より祈念申し上げます。3期目就任に当たってのあいさついたします。

歴代の市長 (敬称略)

氏名	任期
下里 金太郎	昭和30年2月13日 ~ 昭和38年2月12日
斎藤 一布	昭和38年2月13日 ~ 昭和43年1月 2日
下里 光徳 (金太郎)	昭和43年2月18日 ~ 昭和47年2月17日
友光 恒	昭和47年2月18日 ~ 昭和63年2月17日
荒井 松司	昭和63年2月18日 ~ 平成 8年2月17日
新井 弘治	平成 8年2月18日 ~ 平成20年2月17日
島村 穰	平成20年2月18日 ~ 在職中

高齢者向けの年金生活者等 支援臨時福祉給付金を支給

福祉総務課 ㉿775-5118
㉿775-9846

「億総活躍社会」の実現に向け、低所得の高齢者を対象に、高齢者向けの年金生活者等支援臨時福祉給付金を支給します。

㉿平成27年1月1日時点で、上尾市の住民基本台帳に登録されていて、平成27年度の市民税が課税されておらず、平成28年度末までに65歳以上となる人 ※対象と思われる人には、3月末に案内と申請書を送付する予定です。ただし、平成27年度の市民税が課税されている人の扶養親族など(控除対象配偶者、配偶者特別控除における配偶者、扶養親族、青色事業専従者、事業専従者)、生活保護制度の被保護者などは対象外です。

【支給額】3万円(支給対象者1人当たり) ㉿申請書に必要事項を記入し、本人確認書類(対象者全員分)、口座振込のための預(貯)金通帳の写しを用意して、同封の返信用封筒で福祉総務課へ

※3月末から受け付け開始予定です。

■問い合わせ 上尾市臨時福祉給付金問い合わせ専用電話㉿75-5118
2(3月29日㉿)6月30日(㉿)の8時30分～17時(土(日)祝を除く)

■給付金詐欺に注意 給付を装った「振り込め詐欺」や「個人情報」の詐取に注意してください。

「上尾市建築物耐震改修促進計画」の改定案への意見を募集

建築安全課 ㉿775-8490
㉿775-9906

「上尾市建築物耐震改修促進計画」の計画期間を平成32年度までとする改定案がまとまりましたので、意見を募集します。

㉿市内に在住・在勤・在学の人 【改定案の公表・意見募集期間】3月2日(㉿)～22日(㉿) 【改定案・意見書の設置場所】建築安全課、市役所1階情報公開コーナー、各支所・出張所・公民館 ※市ホームページにも掲載しています。

【意見などの取り扱い】内容を検討し、計画改定の参考にします。 ※住所、氏名など個人が特定できる箇所を除き、意見の内容を市ホームページで公表します。個別には回答しません。

【提出方法】意見書(市ホームページからダウンロード可能)に必要事項を記入して、直接または郵送(22日消印有効)、ファクス、メールで建築安全課(〒362-8501 本町3-1-1、㉿358000@city.ageo.lg.jp)へ ※電話では受け付けできません。

国民健康保険の加入・脱退などの届け出は14日以内に

保険年金課 ㉿782-6471・㉿775-9827

国民健康保険(国保)への加入・脱退は就職や退職などの異動の事実があった日から14日以内に必ず届け出てください(下表参照)。

	届け出が必要なとき	必要な物	
		手続きにより必要な物	共通して必要な物
加入	他市区町村から転入した	前年の所得が分かる物	①来庁する人の本人確認書類 ※自動車運転免許証、パスポート、個人番号カードなど、顔写真付きの物であれば1点、健康保険証、年金手帳、住民票など顔写真のない物であれば2点必要です。 ②世帯主および手続きが必要な人のマイナンバーが分かる書類(個人番号カード、通知カード、個人番号付き住民票など)
	職場の健康保険をやめた、またはその扶養家族でなくなった	健康保険資格喪失証明書または健康保険資格喪失確認通知書(写)	
	子どもが生まれた	国保保険証・母子健康手帳・預(貯)金通帳・領収明細書・直接払いに関する合意文書	
脱退	他市区町村へ転出する	国保保険証	
	職場の健康保険に加入した、またはその扶養家族になった	国保保険証・加入した職場の健康保険証	
	死亡した	国保保険証・会葬礼状または葬儀の領収書・喪主の預(貯)金通帳	
その他	住所・世帯主・氏名が変わった	国保保険証	
	世帯を分離、または合併した		
	保険証をなくした、または破損した	顔写真付きの本人確認書類(自動車運転免許証・パスポートなど)	

※加入の届け出が遅れた場合も、国保の資格取得日は他の健康保険などの資格を喪失した日になります。国民健康保険税は、資格取得日にさかのぼって課税されます。

※脱退の届け出が遅れた場合は、他の健康保険などの資格取得日にさかのぼって資格を喪失します。国民健康保険税は、国保の資格喪失日に基づいて再算定します。他の健康保険などの取得日以降は、国保保険証を使うことができません。使ってしまった場合、国保で負担した医療費を返還していただくことがあります。

国民年金こんなときは届け出を

保険年金課 ☎ 775-5137 ・ ☎ 775-9827
大宮年金事務所 ☎ 652-3399

国民年金は、日本国内に住む20歳以上60歳未満の全ての人が加入する制度です。職業などにより加入の仕方は三つの種別(下表参照)に分かれています。就職や転職、結婚などで加入する種別が変わったときや、住所や氏名が変更になったときは、早めに手続きをしてください。

①第1号被保険者(自営業者、農林漁業者、フリーター、学生、第2号被保険者に扶養されていない配偶者)

届出事由	手続き内容	届け出先	必要な物
会社や官公庁などに就職した	第2号被保険者資格の取得	勤務先	勤務先に問い合わせ
配偶者の扶養になった(配偶者が第2号被保険者の場合)	第3号被保険者への種別変更	配偶者の勤務先	配偶者の勤務先に問い合わせ
氏名が変わった	住民票の氏名変更を行えば、国民年金の手続きは原則不要		
上尾市に転入した	住所変更	保険年金課	年金手帳、印鑑
上尾市から転出した		転出先の市区町村	転出先の市区町村に問い合わせ
上尾市内で転居した	住民票の住所変更を行えば、国民年金の手続きは原則不要		
海外に転出する	国民年金をやめる	保険年金課	年金手帳、印鑑
	任意加入		・国内に協力者(家族など)がいる場合／年金手帳、印鑑 ・協力者がいない場合／年金手帳、預(貯)金通帳と届け出印
受給資格が足りないときや年金額を満額に近づけたい	任意加入(60～65歳)		年金手帳、預(貯)金通帳と届け出印
口座振替を開始・停止・変更する	口座振替納付(変更)申出書を提出	金融機関、大宮年金事務所	年金手帳、預(貯)金通帳と届け出印
クレジットカード納付を開始・停止・変更する	クレジットカード納付(変更)申出書を提出	大宮年金事務所	年金手帳、クレジットカード、印鑑
納付書を紛失した	納付書再交付		大宮年金事務所に問い合わせ
年金手帳を紛失した	年金手帳再交付		本人を確認できる物、印鑑 ※急ぎの場合は大宮年金事務所に問い合わせてください。
保険料を納めるのが困難	学生以外／免除申請(全額・一部免除)	保険年金課	年金手帳、印鑑 ※場合により雇用保険被保険者離職票、雇用保険受給資格者証などが必要です。
	学生／学生納付特例申請		年金手帳、印鑑、学生証または在学証明書

②第2号被保険者(厚生年金に加入している会社員・公務員)

届出事由	手続き内容	届け出先	必要な物
勤務先を退職した	第1号被保険者資格の取得	保険年金課	年金手帳、資格喪失証明書など資格喪失日の証明ができる物、印鑑
勤務先を退職して配偶者の扶養になった(配偶者が第2号被保険者の場合)	第3号被保険者資格の取得	配偶者の勤務先	配偶者の勤務先に問い合わせ

③第3号被保険者(第2号被保険者に扶養されている配偶者)

届出事由	手続き内容	届け出先	必要な物
会社や官公庁などに就職した	第2号被保険者資格の取得	勤務先	勤務先に問い合わせ
配偶者が厚生年金の会社(官公庁)を退職した	第1号被保険者への種別変更	保険年金課	年金手帳、資格喪失証明書など配偶者の資格喪失日の証明ができる物、印鑑
配偶者の扶養から外れた			年金手帳、資格喪失証明書、印鑑

※第2・3号被保険者で住所・氏名の変更や年金手帳を紛失した場合は、勤務先へ問い合わせてください。

時とき 所ところ 内内容 対対象 費費用・金額 ※記載のないものは「無料」 定定員 持持ち物
申申し込み ※記載のないものは「当日、直接会場へ」 問問い合わせ

ひとり親家庭などへ 小・中学校入学祝金を支給

子ども支援課 ☎775-5120
☎774-5342

☎4月に小・中学校に入学する子どもがいる母子・父子家庭などの保護者または養育者 ※平成28年4月1日現在で子どもと保護者または養育者の住所が市内にあり、同居していることが要件です。 【支給金額】子ども1人につき1万円 【受付期間】4月1日(金)～30日(土) ☎保護者名義の預貯金通帳の口座番号が分かる物、保護者および対象児童の戸籍謄本(児童扶養手当認定者全部支給停止者を含む)とひとり親家庭等医療費受給者を除く) 【提出先】子ども支援課または各支所・出張所へ

平成28年度固定資産課税台帳 などの閲覧・縦覧

資産税課 ☎775-5133
☎775-9846

①固定資産課税台帳の閲覧
固定資産の評価額や課税標準額などを確認できます。 ☎4月1日(金)以降 ☎納税義務者、借地人、借家人など、またはこれらの人と同一世帯の親族が委任状を用意した人 ☎4月1日～5月31日(火)／無料(借地人、借家

人は1件につき150円)、6月1日(水)以降／1件につき150円 ☎本人確認ができる物(借地人、借家人は本人確認ができる物と賃貸借契約書)

②固定資産税路線価図の公開
☎4月1日以降

③土地・家屋価格等縦覧帳簿の縦覧
納税者の皆さんが市内に所有している土地や家屋の評価額を、他の土地や家屋の評価額と比較できます。

☎4月1日～5月31日 ☎納税者、納税者の同一世帯の親族、納税者の委任状を用意した人 ☎本人確認ができる物

①～③共通(受付時間)(土)日(祝)、年末年始を除く8時30分～17時 ☎資産税課

市収納代理金融機関が合併

出納室 ☎775-9431
☎775-0381



4月1日付で、市税などの公金を取り扱う、市収納代理金融機関の「あだち野農業協同組合」が合併します。他市の5農協と合併し、新しい名称は「さいたま農業協同組合」となります。

こいのぼりをお譲りください

上尾市観光協会
☎775-5917・☎775-5024

5月5日(祝)のこどもの日に合わせて、上平公園と上尾丸山公園にこいのぼりを掲揚しています。こいのぼりは市民の皆さんの寄贈によるものです。4歳以上の不用になったこいのぼりがありましたらお譲りください。【受付場所】市観光協会(上尾市プラザ22内) ※こいのぼりの寄贈は随時受け付けています。



上平公園のこいのぼり

市指定無形民俗文化財「畔吉の万作踊り」を見学しませんか

生涯学習課 ☎775-9496・☎776-2250

「万作踊り」は五穀豊穡を意味する「豊年万作」に由来する民俗芸能です。畔吉の万作踊りは、大正時代にはすでに踊られていたことが伝えられています。☎4月3日(日)14時～ ☎諏訪神社(畔吉) ☎下妻踊り、銭輪踊り、源太踊りなど 【交通】JR上尾駅西口から市内循環バス「ぐるっとくん」平方丸山公園線で「畔吉」バス停か、東武バス「畔吉経由西上尾車庫行き」で「前原」バス停下車 ※経由しない便がありますので注意してください。

市指定無形民俗文化財畔吉万作 畔吉源太踊萬作踊保存会 平成3年12



昨年の畔吉の万作踊り

キラリ!“駅deほっと市”

上尾市観光協会 ☎775-5917・FAX775-5024



上尾市観光協会推奨土産品と、東日本大震災をきっかけに継続的に支援・交流を続けている岩手県陸前高田市、「友好都市協定」を締結している福島県本宮市の特産品などを販売します。

時 4月2日(土)11～17時

所 JR上尾駅自由通路

●販売する品物

日本酒、お茶、もなか、まんじゅう、せんべい、芋菓子、どら焼き、焼き団子、焼き菓子、おつまみ板昆布、三陸産生わかめ、ふとぎりだいこん、新鮮野菜 他
※販売する品物は変更になる場合があります。

食べて応援! 東日本大震災復興支援にご協力を

東日本大震災から間もなく5年を迎えますが、現在も多くの方が避難生活を余儀なくされています。また風評被害も残っているなど、震災により甚大な被害を受けた地域はいまだ再建途上であり、被災地は依然として復興への支援を必要としています。

岩手県
陸前高田市 **戸羽 太市長**
メッセージ

震災直後、衣類を十分に確保できない日々の中で、上尾市の皆さまから「がんばろう東北」と刺しゅうした作業服を支援物資としていただきました。

これまで心温まるご支援を継続していただきましたことに感謝申し上げます。今後も両市が深く結びつき、更なる交流が生まれることを祈念いたします。



福島県
本宮市 **高松 義行市長**
メッセージ

上尾市の皆さまとは、東日本大震災以降、さまざまな機会でお交流させていただきまして大変感謝いたしております。

ほっと市では、毎回、本市の安全で安心な農産物などを提供させていただいておりますので、どうぞ新鮮でおいしい本宮の味をご賞味ください。



三陸産生わかめ



おつまみ板昆布



ふとぎりだいこん



新鮮野菜



しいたけ



特別純米酒
大天狗特別純米酒

時とき 所ところ 内内容 対対象 費費用・金額 ※記載のないものは「無料」 定定員 持持ち物
申申し込み ※記載のないものは「当日、直接会場へ」 問問合わせ

コンゴ民主共和国へ 消防車両を提供

警防課 ㊟775-1312
㊟775-2230

(一社)日本外交協会の国際援助・協力事業の一環として、コンゴ民主共和国に廃車予定だった市の水槽付消防ポンプ自動車を提供しました。それに伴い、平成27年11月29日～12月12日に、東消防署の職員を車両操作などの技術指導員として派遣しました。



コンゴ民主共和国での技術指導

自宅でも手続きができます 電子申請サービス

IT推進課 ㊟775-5113
㊟775-9921

自宅や事業所のパソコンから「電子申請・届出サービス」に接続して、

「水道使用開始届」「水道利用中止届」「妊娠届」「犬の登録事項変更申請」など多くの手続きをインターネットで行えます。

電子申請サービスは、市ホームページトップページ左側メニューの「情報・ピックアップ」電子申請、または共通トップページ(㊟https://dentshi.pretsatama.jp)から利用できます。操作方法で不明な点はコールセンター(㊟0570-0005353、IP電話の場合は㊟0271-5815) (土(日)祝を除く9～17時)へ問い合わせてください。

野外焼却の自粛にご協力を

生活環境課 ㊟775-6940
㊟775-9872

野外焼却による煙や臭いなどの苦情が多く寄せられています。野外焼却は快適な生活環境を損ない、洗濯物や布団に臭いが付くなど周囲の迷惑になるばかりではなく、大気汚染(PM2.5など)の原因にもなりますので、自粛してください。 ※PM2.5とは大気中に存在する粒子状物質のうち、直径(粒径)が2.5マイクロメートル(μm)以下の非常に細かな粒子のことです。肺などの奥深くまで入り込みやすく、呼吸器系などに疾患を引き起こすといわれています。PM2.5について

国が定めた暫定指針を超過する恐れがある場合、防災行政無線で注意喚起をしますので、なるべく外出を控え換気や窓の開閉を最小限にしてください。

市内循環バスぐるっとくん (上平菅谷北上尾線・原市平塚 循環)時刻の改正

交通防犯課 ㊟775-5138
㊟775-9927

市内循環バスぐるっとくんの上平菅谷北上尾線と原市平塚循環の時刻を一部改正します。詳しくは、ホームページをご覧ください。 ㊟4月1日(金)から

バイクや軽自動車の 廃車手続きなどはお早めに

市民税課 ㊟775-5130
㊟775-9846

●原付・バイク・軽自動車などの廃車手続き 原付・バイク・軽自動車などを所有しなくなった場合(廃棄、譲渡、紛失、盗難、死亡など)や、市外に転出する場合は、4月1日(金)までに廃車などの手続きをしてください。手続きが遅れると、すでに所有していても平成28年度の軽自動車税が課されます。なお平成27年度から税率が変更になっていますの

で、注意してください。

●他市区町村の標識交換 転入した人で、上尾市の標識に変更していない原付を所有している人は、標識交換の手続きをしてください。 ㊟

所有者または所有者と同居している家族(市内に限る) ※その他の場合は、所有者からの委任状が必要です。

㊟標識、標識交付証明書、手続きをする人の身分証明書(運転免許証など)、手続きをする人の印鑑

※盗難の被害に遭った場合は、警察に盗難の届け出を行った後に市民税課に問い合わせてください。

※他市区町村の標識の廃車手続き(上尾市の標識へ変更しないものは、受け付けできません。また、所有者が死亡した場合は市民税課へ問い合わせてください)。

●125ccを超えるバイクや軽自動車(二輪・四輪)の手続き 次の手続き先に問い合わせてください。 125ccを超えるバイク/埼玉運輸支局(㊟050-5540)2026、軽自動車(二輪・四輪)/軽自動車検査協会埼玉事務所(㊟050-3816-3110)



軽自動車税の税率変更

市民税課 ☎ 775-5130 ・ 📠 775-9846

地方税法の一部改正により、平成27年度から軽自動車税の税率(税額)が変わりました(【表1】【表2】参照)。また、平成28年度課税において、平成27年4月1日～平成28年3月31日に初めて車両番号の指定を受けた軽自動車(新車に限る)で、一定の環境性能を有する三輪および四輪の軽自動車には【表3】の税率が適用されます。

【表1】原動機付自転車・軽二輪・二輪の小型自動車(バイク)・小型特殊自動車の税率

車 種		平成27年度まで	平成28年度から
原動機付 自転車	総排気量が50cc以下 定格出力が0.6kw以下	1,000円	2,000円
	総排気量が50ccを超え、90cc以下 定格出力が0.6kwを超え、0.8kw以下	1,200円	2,000円
	総排気量が90ccを超え、125cc以下 定格出力が0.8kwを超える	1,600円	2,400円
	三輪以上で、総排気量が20ccを超える または定格出力が0.25kwを超える	2,500円	3,700円
軽二輪 (総排気量が125ccを超え、250cc以下)		2,400円	3,600円
二輪の小型自動車 (総排気量250cc超)		4,000円	6,000円
小型特殊自動車	農耕作業用	1,600円	2,400円
	その他	4,700円	5,900円

【表2】三輪、四輪以上の軽自動車などの税率

車 種			平成27年度から		平成28年度から
			(ア)平成27年3月31日 以前に車両番号の指 定を受けた車両	(イ)平成27年4月1日 以降に初めて車両番号 の指定を受けた車両	(ウ)初めて車両番号 の指定を受けた月か ら13年超の車両
三 輪			3,100円	3,900円	4,600円
四輪以上	乗 用	自家用	7,200円	10,800円	12,900円
		営業用	5,500円	6,900円	8,200円
	貨 物	自家用	4,000円	5,000円	6,000円
		営業用	3,000円	3,800円	4,500円

※平成27年3月31日以前に車両番号の指定を受けた軽自動車については、従来の税率(ア)と変更ありません。

※初めて車両番号の指定を受けた月から起算して13年を超える軽自動車については、重課税率(ウ)の税率で課税されます。ただし、「燃料の種類」が電気・天然ガス・メタノール・混合メタノール・ガソリンハイブリッドのもの、または被けん引車は除きます。

※初めて車両番号の指定を受けた月とは、自動車検査証(車検証)の「初度検査年月」を指します。

【表3】グリーン化特例適用時の税率(平成27年4月1日～平成28年3月31日に初めて車両番号の指定を受けた軽自動車)

軽課税率の区分	税率を概ね75%軽減	税率を概ね50%軽減	税率を概ね25%軽減		
軽課税率の対象	電気自動車・ 天然ガス自動車	乗用車/H32年度燃費基準 +20%達成車 貨物車/H27年度燃費基準 +35%達成車	乗用車/H32年度燃費基準 達成車 貨物車/H27年度燃費基準 +15%達成車		
三 輪	1,000円	2,000円	3,000円		
四輪以上	乗 用	自家用	2,700円	5,400円	8,100円
		営業用	1,800円	3,500円	5,200円
	貨 物	自家用	1,300円	2,500円	3,800円
		営業用	1,000円	1,900円	2,900円

※天然ガス自動車は、ポスト新長期規制からNOx10%低減の排出ガス性能を有する車両に限ります。

※ガソリン車およびハイブリッド車は、平成17年排出ガス基準75%低減達成車(★★★★)に限ります。

※各燃費基準の達成状況は、自動車検査証(車検証)の備考欄に記載されています。

時とき 所ところ 内内容 対対象 費費用・金額 ※記載のないものは「無料」 定定員 持持ち物
申申し込み ※記載のないものは「当日、直接会場へ」 問問い合わせ

地域密着、身近な話題を体験取材!

まちかど

特派員だより

原市古刹ロマン



観蓮社聞誉上人墓石

この寺には戦国時代の英雄、織田信長と原市に繋がりがあったと思われる一つの証があります。西尾氏の家譜によれば江戸時代に原市藩を立藩した西尾隠岐守吉次が「織田

埼玉新都市交通ニューシャトル原市駅から北方向、200メートル程のところに浄土宗の相頓寺という古刹があります。この寺は古く南北朝時代に良順上人により開かれたと伝えられています。山門の上に鐘楼を設けた二重構造になっており、市内では珍しい建築様式となっています。境内に入ると左側にシダレザクラと、その奥に地藏堂があり、室内には元禄時代以前のものといわれる大絵馬2点が保存されています。本堂の左手から墓所に回ると、相頓寺の歴代上人の墓地があります。その中に「天保2(1831)年 観蓮社聞誉上人

人」と刻まれた墓石があり、墓を建立した筆子たちの名前が刻まれているので、この寺は江戸期に存在した寺子屋であった事が分かりました。原市小学校が開校される以前の明治6(1873)年に、原市小学校の前身である「原市学校」として、相頓寺の本堂を利用して授業を開始しています。ご住職の和氣昭祐さんによれば「上尾市史」、「新編武蔵風土記稿」には、相頓寺の歴史や原市小学校の前身であったことなどが記されている」と、おっしゃっていました。

ご住職の奥様、横井直美さんによれば、この鞍と鐙を「最近では埼玉県立歴史と民俗の博物館、川越市立博物館などより貸し出しの申し出があり、お受けしたことがある」と、おっしゃっていました。歴史的に貴重な宝であり文化財としての価値がそこにあります。皆さんも古刹巡りをして歴史ロマンを感じてみませんか?



原市地区 茂垣 則文さん

市民の情報交流スポット



おいでください

- 東日本大震災 追悼式 3月11日(金)第一部/14:00~15:00、第二部/15:30~17:00、シラコバト団地ぞうさん公園 ④日 橘④080-3091-6215(18:00まで) **ひと言!** 震災以降5度目の開催。二部粗宴有。一般の方の参列可。
- 子ども☆夢☆未来フェスティバル2016 3月20日(日)10:00~16:00、埼玉県県民活動総合センター ④日 関④770-5272(18:00まで) **ひと言!** サヘル・ローズさんトーク&セッション(要事前申込)他。
- 上尾市後援シニアの脳イキキセミナー 3月23日(水)10:00~12:00、上尾市プラザ22 ④80人 ④3月20日(日)までに電話で パソコン教室脳若ステーションの菅原④671-2561(18:00まで) **ひと言!** 脳の活性化、認知

- 予防・介護予防で「幸せな老後生活」。
- 混声合唱団ひびき 第5回演奏会 3月27日(日)14:00~16:00(開場/13:30)、響の森桶川市民ホール ④1,000円 ④日 渡辺④671-7118 **ひと言!** 星野富弘詩画集を合唱で表現。全員合唱・展示も有り。
- 家庭倫理講演会「いのち」の輝き 4月23日(土)10:00~11:45、上尾市文化センター ④150人 ④1,000円 ④日 天津④772-0743(18:00以降) **ひと言!** 家庭の劣化に歯止めをかけるべく「いのち」をテーマに。
- 明治大学マンドリン倶楽部コンサート 5月7日(土)18:00、上尾市文化センター ④1,000人 ④2,000円 ④3月1日(火)から電話で 尾花④774-2111(17:30まで) **ひと言!** 第9回のチャリティーコンサート。当日券原則なし。

いきいきサークル 会員・団員募集

- 親子でリトミック(リトミックサークル) 毎月2回①(水)クラス②(金)クラス午前中、大石公民館 ④平成25年度生まれ(若干)と平成26年度生まれの子どもとその親 ④月額1,000円 川端④050-3660-1847 **ひと言!** 音楽を通じて、親子で楽しくリトミックをしませんか。
- 上尾コントラクトブリッジ(トランプ) 毎

- 週④13:00~17:00、上尾公民館他 ④半年1,500円(入会金1,000円) 曾我④781-2876 **ひと言!** 西洋で親しまれているトランプゲームのサークルです。
- はやみ暮友会 毎週(日)10:00~14:00、西上尾第二団地集会所 ④月額1,000円(入会金1,000円) 黒木④725-4750(18:00以降) **ひと言!** 講座後、交互に対局を楽しんでも。3割が女性会員。
- ダンススポーツ原市 毎月3回(日)18:30~21:00、瓦葺ふれあい広場 ④①初級コース月額2,000円②中級コース月額3,000円 山田④721-2283(22:00まで) **ひと言!** 3月8日(火)19時から説明会と入会申込みを実施。
- 上尾警察署ひまわり少年剣道教室 毎週①(火)18:00~20:30 ②(水)18:00~20:30 ③(日)13:00~18:30、上尾警察署道場 ④小、中学生 ④月額小学生12,000円、中学生7,000円 関根④775-6410 **ひと言!** 基本から丁寧に教えています。ぜひ見学・体験を。
- 彩悠会(絵画教室) 毎月第1・3(土)14:00~16:00、平方東小学校特別教室 ④月額4,000円(入会金2,000円) 岩崎④699-3451(19:00以降) **ひと言!** 絵を描きたい方、超ベテラン先生が指導。人生に潤いを。

④…定員 ④…対象 ④…費用 ④…持ち物 ④…申し込み ④日…当日、直接会場へ

スポットライト

～人・仲間～

水球は「水中の格闘技」とも言われる激しいスポーツで、2016年リオデジャネイロオリンピックには男子日本代表の出場が決定し話題となりましたが、市内には水球で優秀な成績を収める女子高校生チームがあるのをご存じでしょうか。

平方にある秀明英光高等学校水球部は、男女共にこれまで輝かしい成績を収めており、女子水球部は昨年10月の日本選手権水球競技大会水球競技で、社会人チームも参加するなか高校生初の準優勝という快挙を成し遂げました。女子水球部の部員は現在12人、部員全員が寮生活を送っています。取材中、休日の過ごし方や憧れる選手の名前など、笑顔で楽しげに話す姿は普通の女子高生と変わりませんが、いったん練習が始まると、その姿はトップアスリートそのものです。

水球は水深2メートル以上のプールで常に泳ぎ続けるため、球技としても水泳としても非常に高い運動能力が求められる

水泳が得意な人は、水中で泳ぐのが楽しくて、練習も苦にならないで続けられます。



秀明英光高等学校
女子水球部(3年生)

上段左から稲場 朱里さん、塩谷 南美さん、吉里 美優さん、下段左から橋本 佳奈さん、山本 実乃里さん、百田 恵梨花さん

2020年、全員で夢の東京オリンピックへ

「第91回日本選手権水球競技 高校生初の準優勝」

まず。そのため練習も非常に厳しく、重りを付けて全力での25メートル泳や10セットの400メートル泳ぎ込みなど、全国レベルの練習には驚かされます。

日本選手権は8チームのトーナメント戦で、1回戦から優勝候補の日体クラブとの対戦となりました。その試合を接戦の末にPS(ペナルティースロー)戦で勝利したことで、チームの士気が高まり、準優勝への弾みとなったそうです。

選手に今後の目標を聞くと、キャプテンの吉里美優さんは「東京五輪までの4年間でさらに成長し、代表選手としての力量を身に付けます」と意気込み、女子水球日本代表選手の稲場朱里さんは「まずは3月のリオ五輪最終予選で出場権の獲得。そして4年後また日本代表として東京五輪へと力強く語りました。そして部員全員が2020年の東京オリンピックに出場し、その時には、このチーム全員で出場したい」と話していたのが印象的でした。

世界のひのき舞台「2020年東京オリンピック」では、今日の目標を胸に努力してきた彼女たちに、世界のスポットライトが当てられていることでしょう。



「クイズ アッピーを探そう！」(2ページ参照)で寄せられた「広報あげお」への感想・意見を紹介します。今月は2月号です。

⇒広報広聴課 ☎775-4918・☎776-8873 ※内容は一部要約しています。

特集 平成28年上尾市成人式 新たな旅立ち「20歳の誓い」

- 新成人の晴れやかな顔、姿の写真を見て私まで元気をいただきました。(80代女性)
- 私も2回目の成人式を迎える年になりました。記事を見て自分の頃を思い出し、懐かしい気持ちになりました。(40代女性)

初々しくも未来への活力あふれる新成人の皆さん。これからのより良いあげおを創るため、みんなも一緒にがんばろうね。



スポットライト 荒木 三郎さん

- 最近の子どもは自然と触れ合う機会が少ないと思っていたので、このような取り組みは素晴らしいと思いました。(70代男性)
- 私が子どもの頃のように、今の子どもたちにも、たくさんのホテルが見れるといいですね。(60代女性)

子どもと一緒に楽しんで生態系の保護を行うサブちゃん先生。とても素敵ですね。あゆみを連れて行ってみようかな。



「広報あげお」は、読者の皆さんの感想を参考にし、より良い誌面作りを目指しています。これからも皆さんの感想をお寄せください。



わたしたちの 平方東小学校

平方東小学校では、小規模校の特色を生かして1年生から6年生の他学年でつくられた「にっこにこ班」(縦割り班)の活動にたくさん取り組んでいます。

★ランランタイム

6年 高橋 花

毎週木曜日の30分休みに「ランランタイム」があります。1年生と6年生、2年生と4年生、3年生と5年生のペア学年で運動を行っています。運動する場所は、トラック内、サーキット、体育館となっていて毎週変わります。この時間で、さまざまな運動を楽しんでいます。また、他学年と運動することにより上級生が下級生の見本となったり、教え合ったりすることで交流を深めています。平方東小のみんなは、この「ランランタイム」で楽しく笑顔で運動しています。



ランランタイムで楽しく運動

※次回、4月号の「わたしたちの学校」はお休みします。5月号では、大石南小学校をご紹介します。

★にっこにこタイム

6年 小島 聡太

平方東小学校では月に一度リーダーを中心に「にっこにこ班」で遊ぶ「にっこにこタイム」があります。ボール遊びや、鬼ごっこ、竹馬などの昔遊びなどのさまざまな遊びをし、他学年と楽しく仲良く遊んでいます。



他学年と仲良く交流するにっこにこタイム

★手作り集会

6年 柿島 右京

年に一度「手作り集会」を行っています。この会は「にっこにこ班」ごとに手作りのおもちゃを作り、みんなで遊びます。特に低学年はこの集会をとても楽しみにしています。今年度の集会の目標は、「他学年と協力し、笑顔いっぱい」の集会にしようでした。その目標の通り、みんなで楽しく交流を深められる会となりました。

小学校給食レシピ 41



厚揚げと野菜の味噌炒め 136キロカロ

●材料1人分	分量(グラム)		
1 炒め油	1.5	12 砂糖	0.3
2 根ショウガ(みじん切り)	0.5	13 本みりん	0.3
3 豚もも肉赤身2センチ	30	14 しょうゆ	1
4 しょうゆ	0.3	15 米みそ	3
5 酒	0.5	16 しょうゆ	1.5
6 ニンジン(いちょう切り)	5	17 砂糖	0.7
7 タマネギ(1センチにスライス)	20	18 酒	1
8 キャベツ(2.5センチに切る)	45	19 中華だし	0.3
9 厚揚げ(冷凍を湯通しておく)	4	20 ニラ(2センチに切る)	5
10 水	15	21 でんぷん	0.2
11 酒	0.5	22 水	0.4

※分量は、給食(大量調理)で作る量です。家庭で調理する際は、食材、調味料などの分量は適宜調整してください。

●作り方

- 厚揚げを10～14の調味料で下煮する。
- 4・5の調味料で豚肉に下味をつける。
- 15～19の調味料を合わせておく。
- 21・22で水溶きでんぷんを作っておく。
- 鍋に油を熱し、根ショウガを加えて香りを付け、豚肉をよく炒める。
- 豚肉に火が通ったら、ニンジン・タマネギを加え、よく炒める。
- キャベツを炒め③で合わせた調味料で調味し、①の厚揚げとニラを加え、④で作った水溶きでんぷんを加えて火を通す。

学校保健課 ☎ 775-9683 ・ ☎ 775-5633



三浦 美衣奈ちゃん 春日 H25.6.29生 (2歳)

好奇心旺盛で言葉や音楽が大好き☆これからも健康で楽しく幸せな毎日を送ってね!!



ディアレッツィオ ステファノノ夢人くん 中分 H26.4.13生 (1歳)

いつも笑顔のスースーはみんなの宝物♡これからもたくさん食べていっぱい寝る元気印のスースーでね!!

未来へすすく! わが家のアイドル



内藤 芽唯ちゃん 大宮上 H25.10.5生 (2歳)

わが家のアイドルのわんぱくな芽唯ちゃん☆パパとママにしてくれてありがとう。スクスクと元気にいっぱい育ててね!!



三澤 麟太郎くん 富士見 H27.1.29生 (1歳)

生まれてきてくれてありがとう。いつも笑顔がありがとう。たくましく優しい子になってね。

市内に在住の未就学児の写真(画像データ可)に、氏名(ふりがな)、性別、生年月日、保護者の一言、住所、電話番号を添えて、郵便(〒362-8501本町3-1-1)またはメール(s55000@city.ageo.lg.jp)で広報広聴課へ ※掲載は1人1回限り。写真は返却しません。



図書館へようこそ

上尾市図書館 所 上町 1-7-1 ☎ 773-8521・☎ 776-7330

3月

貸し出し 図書・雑誌 冊数無制限2週間まで
CD・DVDなど 3点以内1週間まで

●本館
【開館時間】 9:00~19:00
【今月の休館日】 7・14・28日のいずれも(月)

インターネット・携帯で

上尾市図書館 検索

●分館・公民館図書室の休館日・開館時間はWebサイトを参考にしてください。

今月のTopics

Topics

図書館分館に新聞が増えました!



上尾駅前分館、大石分館、瓦葺分館の各分館に、皆さんから要望の多かった新聞が増えました。配架される新聞は、下表のとおりになります。

上尾駅前分館	読売新聞、朝日新聞、日本経済新聞
大石分館	読売新聞、朝日新聞、埼玉新聞
瓦葺分館	読売新聞、埼玉新聞、日本経済新聞

今月の催し

Event

春休み子ども映画会

☎ 3月27日(日)10:30~12:00 因『おまえうまそうだな』 因小学生以下の子どもと保護者 定60人(先着順)

おやこでえほんサロン

☎ 3月18日(金)10:00~11:00 所 東保健康センター 因絵本を囲んで、おはなし会など親子で楽しい時間を過ごす 因1歳~未就学児と保護者 ※参加者多数で危険が見込まれる場合は入場をお断りします。

月間予約ランキング

Ranking

平成28年1月

1	『竹屋ノ渡 -居眠り磐音 江戸双紙(50)-』 佐伯 泰英/著 双葉社
2	『旅立ノ朝 -居眠り磐音 江戸双紙(51)-』 佐伯 泰英/著 双葉社
3	『坂の途中の家』 角田 光代/著 朝日新聞出版
4	『人魚の眠る家』 東野 圭吾/著 幻冬舎
5	『つまをめとらば』 青山 文平/著 文藝春秋

放置自転車撤去・処分のお知らせ

3月28日(月)に図書館本館敷地内に長期間放置されている自転車を撤去します。撤去・処分予定の自転車は、図書館本館で車両を掲示しています。心当たりのある人は確認してください。防犯登録のある自転車は、警察に連絡をしていますので、上尾警察署へ問い合わせてください。

子どもの読書活動支援センター

あっぴい ぶっくる

子どもの読書活動支援センター 【開館時間】 10:00~16:30
所 柏座4-3-8富士見小学校内 ☎・☎773-3711



あっぴいぶっくるのキャラクター「ブッピー」

小学生の皆さん、おはなし会やイベントに参加するときは「読書パスポート」を持ってきてね! スタンプを押すよ!

子どもの読書イベント~春~

音楽で読もう!楽しいえほん『おんちのイゴール』

音で広がる絵本の世界。絵本の中に出てくる「音」をみんなで楽しむおはなし会です。また、子どもの読書活動支援センターのテーマ曲『冒険のはじまり』の発表も行います。 ※参加者の読書パスポートには、「ブッピー」のスタンプを押しますのでお持ちください。 ☎ 3月20日(祝)11:00~12:00 所 図書館本館 因 市内に在住の4歳以上の子ども(保護者の同伴可) 定20人 (先着順) 申 3月1日(火)~18日(金)の10:00~16:00(土(日)を除く)に電話で子どもの読書活動支援センターへ



『おんちのイゴール』小峰書店より

子どもの読書活動支援センターテーマ曲『冒険のはじまり』も応援してね!

時とき 所ところ 因内容 因対象 費用・金額 ※記載のないものは「無料」
定定員 因持ち物 申申し込み ※記載のないものは「当日、直接会場へ」 因問い合わせ

【図書館・あっぴいぶっくる共通】
※場所の記載のない催しは本館です。

暮らし

防災行政無線のチャイム放送

防災行政無線のチャイム放送は、日没を目安に次の時間に放送します。【放送月・時間】3・4・8・9月/17時、5/7月/18時、10/2月/16時 圏広報広聴課☎775-4918・☎776-8873、危機管理防災課☎775-5140・☎775-9927

一人暮らし(単身)高齢者調査

65歳以上の一人暮らしの高齢者世帯の実態を把握し、緊急時の援助や福祉支援の基礎資料にするため、3月から各地区担当民生委員が家庭訪問して調査します。普段の生活で心配事などがある人は、民生委員に気軽に相談してください。 圏高齢介護課☎775-4190・☎776-8872

司法書士による電話相談会

時3月5〜26日の毎週(土)13〜

16時 借金の返済、公共料金・家賃などの滞納への請求に関する相談 【相談電話】☎872-8055(当日のみ通話可) 圏埼玉司法書士会事務局☎863-7861

不動産無料相談会

時4月2日(土)10〜16時 願さいたま浦和会場/浦和コミュニティセンター(さいたま市浦和区東高砂町11-1) 川越会場/丸広百貨店川越店(川越市新富町2-6-1) 不動産鑑定士による不動産価格などの相談 圏(公社)埼玉県不動産鑑定士協会☎838-0483

あげおファミリー・サポート・センター入会説明会

4月からあげおファミリー・サポート・センターの入会説明会が随時実施されることになりました。3月までは従来どおり指定された日時に説明会を行います。①3月まで 時3月5日(土)・18日(金)10〜12時(要事前予約) 願あげおファミリー・サポート・センターの会員登録を希望する人

職場でのトラブル解決サポート

いじめ・嫌がらせ、解雇、労働条件の引き下げなどによる職場でのトラブルが増加しています。トラブルを防止

への説明会②4月から 時(月)〜(金)9時〜16時30分、偶数月第2(土) 願あげおファミリー・サポート・センターの会員登録を希望する人への個別説明(予約制) ※1週間前までに予約が必要です。【①②共通】願上尾市総合福祉センター 願提供委員会(育児の援助を行う人)市内に在住の20歳以上の健康な人 依頼会員(育児の援助を受けたい人)市内に在住・在勤で0歳(首の据わった4カ月頃)小学生の子どもがいる人 留筆記用具、印鑑、保護者の写真(縦3×横2.5センチ)スナップ写真可)を依頼会員1枚、提供会員2枚 願電話であげおファミリー・サポート・センターへ 願あげおファミリー・サポート・センター(社会福祉協議会内)☎777-0941・☎772-06647

研修・合宿・ビジネス

収容120名 和・洋室27 第1〜6研修室 体育館 テニスコート フットサルコート グランドゴルフ場 大浴場 サウナ ミストサウナ 宴会場 大駐車場

圏中央川島ICより15分 東松山駅より15分 鴻巣駅より15分 川越より30分 近隣市町村送迎可 / 宿泊3,860〜 夕食1,300〜 朝食700円



八丁湖畔のホテルリゾート
☎0493-54-2030
埼玉県比企郡吉見町大字黒岩602
URL <http://www.friend-yoshimi.co.jp>
フレンドシップハイツよしみ

草津温泉

出発地 上尾、桶川、北本、鴻巣、行田、熊谷、ふじみ野、川越、坂戸、高坂、東松山、滑川、嵐山、小川、吉見、太田、富岡

【ちょっと贅沢な送迎プラン】 ☆2名からの2泊3日プラン



森の中の静かな温泉リゾート
群馬県吾妻郡草津町草津464-523
☎0279-88-3960
URL <http://www.kusatsu-gpp.com>
草津グリーンパークパレス

水上公園前 葬儀式場

“上尾で16年の実績”家族葬から一般葬まで価格サービスお応えします。
JAあだち野特約式場・上尾商工会議所特約式場

祭壇・葬具一式=200,000円〜(税抜)

公営斎場 上尾伊奈斎場つつじ苑

でのご葬儀もお任せ下さい。
24時間・365日対応・もしもの時は

0120-65-0983

個別見学実施中 転編入・不登校 ご相談下さい※要電話予約

自分スタイルの高校生活!

— 新入・転編入 個別相談受付中 —

授業見学・個別相談受付中!

生徒を伸ばす3つのコース
レギュラーコース 全日型スタイルで充実の高校生活
ステップコース マイペースで選ぶ週3日の通学
トライアルコース まずは週1回からの通学トライ

生徒を支える3つのサポート
学習 中学復習から大学受験まで
生活 選べる登校で できることから!
進路 キャリア教育で希望進路実現!

精華学園高等学校 上尾学習センター
〒362-0071埼玉県上尾市井戸木2-2-22 桶川駅より徒歩8分 ☎048-856-9800

動物健康応援団

若齢犬の健康診断の重要性について

生活環境課 ☎775-6940・☎775-9872

子犬の1年は人間の16~20年くらいに相当するといわれており、人よりも早いスピードで歳をとっていきます。そのため、体調の変化や病気の早期発見のためには、小まめに健康状態を把握する必要があります。そこで早いうちから健康診断を受けることが大切になります。

新しい家族として子犬を迎えたときは、動物病院を受診して健康診断を受けましょう。視診・触診・聴診・検便などの基本的な検査により異常があれば、さらに血液検査・レントゲン検査・心電図検査などの精密検査などを行うことによって若齢期特有の病気が見つかることがあります。異常がなくても伝染病や狂犬病の予防注射、フィラリア・寄生虫の予防や、食事・しつけについても相談しましょう。それ以降も各種予防時に定期的な健康診断や血液検査などを受けることによって、愛犬の本来の正常値を知ることができ、体重や血液検査などの数値の変化から早期に生活環境(食事・運動など)の改善に役立てることができます。

大切なのは病気になる前に食い止めてあげることです。若いうちから本格的な健康診断を犬に受診させる飼い主が少しずつ増えてきてはいますが、まだまだ少ないのが現状です。

愛犬の健康診断とともに大切なのは日頃の飼い主による体のチェックです。元気や食欲、便・尿の状態を確認することはもちろん、スキンシップやブラッシングで体を触り、しこりやけがなどがなければチェックするようにしましょう。

埋蔵文化財の取り扱い

土の中に埋まっている文化財は「埋蔵文化財」と呼ばれ、

し、迅速な解決を促進するために、埼玉労働局では無料で個別労働紛争の解決援助サービスを行っています。☎埼玉労働局(さいたま市中央区新都心11-2ランド・アーク・タワー16階) ☎相談コーナーでの情報提供・相談、労働局長による助言、紛争調整委員会によるあっせん(紛争当事者間の調整) 岡崎玉労働局企画室☎60-6262

旧石器時代から近世に及ぶわが国の歴史を証明する国民共有の貴重な財産です。そのため、文化財保護法により保存の対象になっています。市内には約40カ所の埋蔵文化財包蔵地(遺構・遺物が埋まっている地域)があり(下図参照)、県に登録されています。包蔵地内で土木工事などを行う場合は「埋蔵文化財発掘の届出」が義務付けられています。次の①~③に該当する場合は、生涯学習課で確認してください。①農業基盤工事や造成工事などによる掘削が埋蔵文化財に及ぶとき②住宅などの恒久的な建物、道路その他の工造物を設置するとき③盛土または一時的な工造物の設置により、埋蔵文化財に影響を及ぼす恐れがあるとき



市内の埋蔵文化財包蔵地分布図

☎775-2250

生涯学習課☎775-9496

皆様の健やかな毎日を応援!

理美容 福祉専門士 認定書取得

外出困難な要介護者宅・施設等にお伺いし、美容と介護等の専門知識をもったスタッフが、お客様のご様態に合わせ負担の少ない施術を行います。

○カット ¥3,000 ○シャンプー ¥800 ○顔そり ¥1,000

○パーマ ¥5,000 ○カラー ¥4,000 ※税込価格

美容室・理容室 アミックス 上尾市内 出張料・交通費込(他エリアの方 要相談)

訪問理美容 TEL.048-781-9322

有料広告募集中!!

毎月約8万5,000部発行の『広報あげお』に広告を掲載しませんか?

料金や申し込み方法など、詳しくは市ホームページをご覧ください。

有料広告のお問い合わせは
☎広報広聴課 ☎775-4918
☎776-8873

お子さんの発達が気になり、将来を不安に思っているお父さんお母さんへ

自信を持って社会で生きていけるようにコミュニケーション力を育成し、自立した人間へと成長するサポートをします!!

受給者証⇒1割負担で利用可。更に世帯収入による負担上限有。詳しくは 市役所障害福祉課までお問い合わせ下さい。

なお、家や学校までの送迎は行っておりませんが、駅やバス停までの送迎は可。ご相談下さい。

住 上尾市柏座2-2-23 成和ビル二階

営 学校のある日 13:30~19:30

学校のない日 9:00~17:30

休 日曜・祝日・お盆・年末年始

埼玉県指定(事業者番号1151600150)

放課後等デイサービス

発達改善スクール ハッピーテラス上尾教室

☎048-782-5900 ☎ageo@happy-terrace.com

私達と楽しく トレーニング 始めてみませんか!!

小1~高3対象



発達改善スクール ハッピーテラス HAPPY TERRACE

時とき 所ところ 内内容 対対象 費費用・金額 申請し込み ※記載のないものは「当日、直接会場へ」 問問い合わせ

※記載のないものは「無料」

定定員

持持ち物

市税などの口座振替の申し込みはキャッシュカードで

金融機関のキャッシュカードを専用端末に通し暗証番号を入力すれば口座振替の申し込みができます。従来のように通帳届け出印を持参しなくても手続きができるため大変便利です。 ※カードの種類により利用できない場合があります(法人カード、生体認証キャッシュカードなど)。

【取扱金融機関】埼玉りそな銀行、みずほ銀行、三菱東京UFJ銀行、三井住友銀行、りそな銀行、武蔵野銀行、東和銀行、埼玉縣信用金庫、青木信用金庫、ゆうちょ銀行 ※右記以外の市収納代理金融機関(群馬銀行、足利銀行、栃木銀行、大光銀行、川口信用金庫、飯能信用金庫、城北信用金庫、中央労働金庫、あだち野農業協同組合)での口座振替は、従来通り依頼書での申し込みで受け付けできます。

【取扱税目など】市県民税(普通徴収)、固定資産税、軽自動車税、国民健康保険税、後期高齢者医療保険料(普通徴収)、

介護保険料普通徴収

キャッシュカードを用意し、口座名義人本人が納税課へ ※金融機関での申し込みはできません。

●依頼書での口座振替の申し込みも受け付けています

口座振替依頼書は市内の指定金融機関と収納代理金融機関窓口に、納税課窓口にあります。また、市のホームページからダウンロードもできます(ゆうちょ銀行以外)。口座振替の手続きは45日ほどかかります。左表の申込期限までに申し込みすれば第1期から口座振替で納付できます。

税(料)	申込期限
固定資産税 軽自動車税	4月15日(金)
市・県民税(普)	5月16日(月)
国民健康保険税(普) 介護保険料(普) 医療保険料(普)	6月17日(金)

【印直接】/口座振替依頼書に必要事項を記入・押印し、納税通知書、預貯金通帳、印鑑(通帳届け出印)を用意して、取扱金融機関に納税課へ郵送/口座振替依頼書に必要事項を記入・押印(通帳届け出

印)し、納税課〒362-8501 本町3-1-1へ 図納税課 ☎75-5135・☎75-9846

介護保険料の納め忘れはありませんか？

65歳以上の人(第1号被保険者は、次の①～⑤の場合、保険料の納付を確認してください。

- ①65歳になった/年金天引きになるまでの間、納付書で納めてください。翌年度以降も年金天引きにならない人は納付書での納付になります。
- ②転入した/前住所地で年金天引きだった人も、転入した年度の保険料は納付書で納めてください。年金天引きは翌年度からになります。翌年度以降も年金天引きにならない人は納付書での納付になります。
- ③転出や死亡/資格喪失月の前月までの月割り保険料を納めてください(納め過ぎの場合は還付)。
- ④年金の差し止めで年金天引きが中止になった/保険料を納付書か口座振替で納めてく

ださい。

⑤年金天引きになっているが保険料の段階が上がった/保険料の増額分を納付書で納めてください。

●未納が続くと利用料の支払方法が変更になります

介護保険制度は、高齢者の介護を社会全体で支える制度です。制度の公平性を保つため、保険料の未納状態が長期間続く場合は、介護サービスの利用料の支払い方法が次の①～③に変更になる場合があります。

- ①1年経過した場合/サービス利用料の自己負担額が10割になり、後で市に申請して給付分を受け取るようになります。
- ②1年6カ月経過した場合/サービス利用料の自己負担額が10割になり、給付が一時停止されます。納付されない場合は一時停止の給付費から滞納保険料額を控除することがあります。
- ③時効のため納付できなくなった滞納保険料がある場合/将来介護サービスを利用するときに利用料の自己負担額が3割になることがあります。

す。また、高額介護サービス費などの支給は受けられなくなります。

●納付が困難な場合は早めに相談を

特別な事情により納付が困難なときは、保険料の分割納付や減額(審査あり)を受けられる場合がありますので、早めに高齢介護課に相談してください。 ☎高齢介護課 ☎75-5127・☎76-8872

学用品費・給食費などの援助

経済的な理由で就学が困難と認められる児童生徒の保護者に、子どもの学用品費の一部や給食費などを援助しています(所得制限あり)。年度途中で転入した人や世帯状況が変わり援助が必要になった人も随時受け付けます。【必要書類】保護者名義の振込口座の分かる物、賃貸住宅に住んでいる場合は賃貸借契約書の写し、平成28年1月2日以降に上尾市に転入した保護者または小学校に入学する児童の保護者は平成27年分所得税の確定申告書の控えなど

**次回の税などの納付期限
3月31日(木)**

し尿汲取手数料
第6期(12~1月使用分)
便利で確実な口座振替を
ご利用ください。

納税課 ☎775-5135

市内小・中学校の特別支援
学級などに通う児童生徒の保
護者に、子どもの学用品費や
給食費などの一部を支給して

特別支援教育就学奨励費

市内小・中学校在籍者(予定者)の保護者/申請書(各市立小・中学校、学務課にある。市ホームページからダウンロードも可)に必要事項を記入して、必要書類を添えて学務課へ 学務課 ☎775-9604・☎775-5633

可)に必要事項を記入して、(金)(祝を除く)に必要書類を添えて学務課へ 学務課 ☎775-9604・☎775-5633

市内に在住の、公立義務教育諸学校に在籍せず外国人学校に在籍する児童生徒の保護者【補助金額】義務教育小学校に相当する学齢期の児童1人につき月額3千円、義務教育中学校に相当する学齢期の生徒1人につき月額5千円(学務課にある。市ホームページ

外国人学校に通学している児童生徒の保護者に補助金を交付

います(所得制限あり)。また市内の通級指導教室に通う児童生徒の保護者には、通学費だけ支給しています。対象者は通学している小・中学校から、申請書を配布します。 ① 次の①②③のいずれかに該当する児童生徒の保護者①市内小・中学校の特別支援学級に通っている②市内小・中学校の通常学級に在籍し、一定の障害に該当する③市内の通級指導教室に通っている ④ 配布された申請書に必要事項を記入して、通学している学校へ 学務課 ☎775-9604・☎775-5633

奨学金の貸し付け
学習意欲がありながら経済的理由で修学困難な生徒や学生に奨学金を貸し付けします。 ① 次の①②③④⑤の全てに該当する人①市内に1年以上居住し、市税を完納している世帯の子ども②学力優良・品行方正で、出身(在学)学校長の推薦がある③学資の支出が困難④連帯保証人がいる⑤他の奨学金を受けていない【貸付額・世帯の上限所得の目安】下表のとおり【返済方法】四半期ごとの20回割賦返済(卒業後6カ月据え置き後開始、無利子)

奨学金の貸し付け

①申請書②推薦書③申請者

調書④住民票の写し(世帯全員が記載されているもの)⑤連帯保証人が市内に居住していない人の場合は、連帯保証人の収入状況を証する書類と住民票の写しを用意して、4月1日(金)~15日(金)(土)を除く)に直接、教育総務課へ ①②③は教育総務課にあります(市ホームページからダウンロードも可)。

区分	貸付額と貸付期間	世帯構成	上限所得の目安(年間)
高校(特別支援学校を含む)・中等教育学校後期課程・高等専門学校・専修学校高等課程	月額1万円(正規の修業期間内)	両親と中学生(対象者)の3人世帯	600万円程度
		両親と中学生(対象者)、小学生の4人世帯	770万円程度
大学・短大・専修学校専門課程	月額2万円(正規の修業期間内)	両親と高校生(対象者)の3人世帯	550万円程度
		両親と高校生(対象者)、中学生の4人世帯	740万円程度

※所得状況、成績などを審査し、予算の範囲内で貸し付けします。

スポーツ・レクリエーション

春休みスケート教室

3月28日(月)~30日(水)9時~9時45分(全3回) 所 埼玉アイスアリーナ 定 800円(定80人(応募者多数の場合は抽選) 申 往復はがきで3月15日(火)まで(当日消印有効)に住所、氏名、年齢、学年を記入して埼玉アイスアリーナ(〒362-0032)の出4-386へ ※往復はがき1枚に記入する人数は親族であれば複数も可能です。詳しくは埼玉アイスアリーナのホームページをご覧ください。



時とき 所ところ 内内容 対対象 費費用・金額 定定員 持持ち物
申申し込み ※記載のないものは「当日、直接会場へ」 問問い合わせ

春休みソフトテニス教室

時 3月28日(月)～4月1日(金)9時～11時30分(全5回・予備日4月4日(月)) 所 上平公園テニスコート 関 市内に在住・在学の小学生～中学1年生(4月時点) 費 2,500円(初日に集金) 備 ラケット(貸し出しあり)、テニスシューズ、帽子 申 往復はがきに住所、氏名、生年月日、学校名、学年、性別、電話番号を記入して、3月12日(土)まで(必着)に上尾市ソフトテニス連盟の本田和美(〒362-0003 菅谷307-3)へ 関 井上 関 090-61006-5448

フィットネス教室

時 水曜日コース／4月6日～6月22日(5月4日を除く)の毎週(水)・全11回 木曜日コース／4月7日～6月23日(5月5日を除く)の毎週(木)・全11回 所 イコス上尾 関 水曜日コース／リズムフィットネス19時30分～20時30分 木曜日コース／①スッキリフィットネス10時30分～11時30分 ②ビューティーフィット



トネス14～15時 ③エンジョイフィットネス18時45分～19時45分 ④エナジーフィットネス20～21時 関 水曜日コース／9千円 木曜日コース／1万2千円 定 各20人(応募者多数の場合は抽選) 申 往復はがきに教室名、住所、氏名(ふりがな)、性別、生年月日、電話番号を記入して3月18日(金)まで(必着)にイコス上尾(〒362-0011 平塚951-2)へ 関 イコス上尾 関 771-1611・関 772-1614

上尾市レクリエーション大会

時 3月12日(土)9時～11時30分(受付／8時40分) 所 上尾市民体育館 関 ゲート通し、ビンゴボードゲーム、民踊、フォークダンス、ラダーゲッター、折り紙こま、ブレークタワー、グラウンドゴルフ、スポーツ吹矢などの体験 備 室内用の運動靴 関 スポーツ振興課 関 781-8112・関 776-2250



募 集

青少年相談員

〔任期〕平成30年3月31日まで 関 市主催事業への協力、キャンプ・クリスマス会・サンデークラブでのゲーム指導など、児童の話し相手や遊び相手になることで、子どもたちの健全な成長を支援する青年ボランティア 関 市内に在住・在勤・在学中で、青少年の健全育成に理解と関心がある18～36歳の人(高校生は除く) 申 申込用紙(青少年課へ上町2-14-19 青少年センター内)にあるに必要事項を記入して、縦4×横3センチの顔写真2枚を用意して直接、青少年課へ 関 青少年課 関 776-2488・関 776-2117

学童保育所パート指導員

① 学童保育所パート指導員 〔勤務時間〕(月)～(金)／14～19時、(土)／8～19時 ※実働4時間程度です。 〔時給〕900円(最初の1カ月は850円) ※その他諸手当があります。

あげお市民塾

第1期受講者(5～7月)

上尾市市民活動支援センター 関 778-1810・関 778-1820・E-mail: s53500@city.ageo.lg.jp

所 市民活動支援センター(柏座1-1-15プラザ館3階) 関 市内に在住・在勤の人 定 各25人(応募者多数の場合は抽選) 申 住所、氏名、年齢、電話番号、受講希望講座名、市民塾をどこで知ったかを、直接か電話またはファクス、メールで3月31日(木)までに市民活動支援センターへ

第1期テーマ:地域でもっと活動しよう!～地域でいろいろな活動に参加して楽しい日々を過ごそう～

	とき	講座名	講師
第1回	5月14日(土)	コミュニティ活動を知ろう ～楽しみながらコミュニティ活動を進めるには～	尾上道雄さん (NPO法人ふれあいねっと)
第2回	6月4日(土)	やさしさと思いやり、笑顔あふれるまちづくり ～地域に根付く「サロン・青空」～	八木まさ江さん (富士見1丁目サロン会)
第3回	7月2日(土)	地元に根差したサークル活動 ～郷土歴史研究を通して、地域交流・社会貢献を目指そう～	水川繁雄さん (あいの会)

※時間はいずれも14～16時です。

関 放課後児童の保育

② 特別支援児担当パート指導員

〔勤務時間〕(月)～(土)のうち週5日、10～19時のうち月間140時間以内 〔時給〕900円(最初の1カ月は850円) ※特別支援児担当手当(1時間当たり100円)、その他諸手当があります。 関 特別支援児を中心

にした保育 ①②共通 勤務地

市内30学童保育所のうち住居近くの学童保育所 関 子どもが好んで楽しく遊べる人 申 電話でNPO法人あげお学童クラブの会へ 関 NPO法人あげお学童クラブの会 関 771-6945・関 771-5790

自衛官

自衛隊埼玉地方協力本部
さいたま地域事務所
☎・☎651-2420

募集 種目	応募資格	応募期間	試験日 (1次試験)
一般 幹部候補生	【大卒程度試験】 日本国籍を有する者で22歳以上26歳未満の人(20歳以上22歳未満の者は大卒(見込みを含む)、修士課程修了者等(見込みを含む)は28歳未満)	3月1日(火) ～ 5月6日(金)	5月14日(土)・15日(日)(15日は飛行要員希望者だけ) ※2次試験あり。飛行要員希望者は3次試験あり。
	【院卒程度試験】 日本国籍を有する、修士課程修了者等(見込みを含む)で、20歳以上28歳未満の人		5月14日(土) ※2次試験あり。
歯科・薬剤科	日本国籍を有する専門の大学を卒業(見込みを含む)で、20歳以上30歳未満の人(薬剤科は20歳以上28歳未満の人)		

柔道・剣道教室生徒
(初心者課程)

時4月～平成29年3月の毎週(水)金、柔道/18～19時 剣道/18時30分～19時30分 所 上尾市民体育館柔・剣道場 市内に在住の小・中学生 費1,850円 ※その他に 父母会費、体育館使用料が掛かります。 定各40人(先着順) 申3月1日からの(火)～(金)、柔道/18～20時 剣道/18時30分～20時30分に直接、市民体育館柔・剣道場へ ※

弾き語り野外ライブ出演者

初心者過程を修了した人は、錬成部で継続できます。 青少年課☎776-2488・☎776-2117 イコス上尾屋外ステージで開催する弾き語り野外ライブの出演者を募集します。 時5月14日(出) 所弾き語り(ジャンルは不問、ドラム・カホンは使用不可) 市内に在住・在勤・在学のメンバーを含む団体と個人 費出演者1人につき千円 定14組(応募者多数の場合は抽選) 出 演時間1組20分以内(準備・片付け含む) 申申込書イコス上尾、市役所1階総合案内、各支所・出張所・公民館にある。イコス上尾ホームページからダウンロードも可)に必要事項を記入して、3月18日(金)まで(必着)に直接か郵送またはファクスでイコス上尾(〒362-0011平塚951-2)へ ※3月26日(土)に代表者会議を行います。 所イコス上尾☎772-1611・☎772-1614

平成28年度泉台学習教室
の児童・生徒



経験豊かな元教師が、小・中学生を対象に基本から丁寧に指導する学習教室です。 時4月4日(月)～(祝を除く) 所泉台学習教室泉台1-6-9 費受講料(月額)7千円(小学生3年生と、小学4～6年生の英語は3,500円) 教材費/小学3年生4千円、小学4～6年生6千円、中学生7千

円 傷害保険料/300円 定各学年10人 説明会3月26日(土)10時～泉台学習教室 申電話でシルバー人材センターへ

対象	曜日(毎週)	時間	教科
小学3年生	(火)	17:00～18:30	国語・算数
4年生	(火)(木)		
5年生	(水)(金)		
6年生	(月)(木)		
小学4～6年生	(火)	19:30～21:00	英語
中学1年生	(火)(木)		英語・数学
2年生	(火)(水)		
3年生	(水)(金)		

※中学2・3年生の希望者は国語・理科・社会も受講できます。

講座

780-3018 所(公社)上尾市シルバー人材センター☎726-8011・☎

消費生活講演会
「保健機能食品と健康食品を考える」トクホの効果について

トクホの食品で脂肪や糖の吸収を抑える効果はどれくらい期待できるのか、健康食品



【プロフィール】
たかはし・くにこ

日本女子大学家政学部食物学科管理栄養士専攻を卒業。東北大学大学院農学研究所食糧化学専攻博士課程を修了(農学博士)。群馬大学教育学部助教授、教授を経て2014年4月から現職。NHKラジオ「マイあさラジオ」出演。著書に「フードファディズム・メディアに惑わされない食生活」など。

はたくさん摂っても害はないのかなどを学びます。 時3月24日(木)14～16時 所上尾市コミュニティセンター 所トクホ(特定保健用食品)・栄養機能食品・機能性表示食品の効果と健康食品の問題など 【講師】高橋久仁子さん(群馬大学名誉教授) 市内に在住の人 定300人(先着順) 申3月23日(水)までに電話で消費生活センターへ 所消費生活センター☎775-0800・☎776-4600

時とき 所ところ 内内容 対対象 費費用・金額 ※記載のないものは「無料」 定定員 持持ち物 申申し込み ※記載のないものは「当日、直接会場へ」 問問い合わせ

郷土愛育成事業 春休み子ども歴史教室 ◆◆◆◆
あげおをもっと好きになろう!
 ～あげお歴史探検ツアー～

生涯学習課 ☎775-9496・☎776-2250・✉s722500@city.ageo.lg.jp
 上尾をもっと好きになるために、上尾の歴史を勉強してみませんか? 普段は見られない土器や指定文化財も見ることができます。
時3月29日(火)10時～12時30分 **所**自然学習館 **内**自然学習館周辺の文化財を歩いて巡り鑑賞する **【歴史探検ツアー行程】** 自然学習館⇒小林寺⇒西通I遺跡(大石南中学校)⇒畔吉諏訪神社⇒徳星寺⇒殿山遺跡(榎本牧場)⇒畔吉河岸跡⇒自然学習館 **対**市内に在住の小学生(3年生以下は保護者同伴) ※内容は小学生向けです。応募人数によっては、成人だけの参加はご遠慮いただく場合があります。 **定**30人(応募者多数の場合は抽選) **申**3月15日(火)までに直接か電話、ファクス、メールに講座名、住所、氏名、電話番号、小学生は学校名、学年も記入して生涯学習課へ

救命講習会
普通救命講習Ⅰ

時4月23日(土)9～12時 **所**上尾市消防本部 **対**成人に対する心肺蘇生法、自動体外式除細動器(AED)の使用方法など

対市内に在住・在勤・在学中(学生以上)の人 **定**20人(応募者多数の場合は抽選) **申**往復はがきに講習日、住所、氏名、年齢、性別、電話番号、在勤の人は勤務先名、在学の人

(火)～4月11日(月)(必着)に管理課(〒362-0013上尾村537)へ **内**東消防署管理課☎775-1310・☎770-1902

生涯学習指導者
ボランティア養成講座

時3月18日(金)14～16時 **所**上尾公民館 **内**生涯学習に関する基礎知識や最近の動向、イベントの企画・運営方法などを

学ぶ **【講師】**菊地豊さん(さいたま市立大戸公民館長) **対**市内に在住で生涯学習に関心のある人 **定**20人(応募者多数の場合は抽選) **申**郵送かファクスまたはメールで講座名、住所、氏名、電話番号を記入して、3月15日(火)までに(必着)に生涯学習課(〒362-8501本町3-1-1)へ **内**生涯学習課☎775-9496・☎776-2250

あげお歴史セミナー
「平方のお獅子様」

時3月16日(水)13時30分～15時30分 **所**上尾公民館 **【講師】**小島孝夫さん(成城大学文芸学部教授)、上尾市生涯学習課長 **対**市内に在住・在勤・在学の人 **定**50人(応募者多数の場合は抽選) **申**往復はがき(1人1枚)に住所、氏名、電話番号を記入して、3月9日(水)まで(必着)に生涯学習課(〒362-8501本町3-1-1)へ **内**生涯学習課☎775-9496・☎776-2250

催し

飼育体験教室

時3月28日(月)～4月7日(木)

はじめての体験教室

上尾市コミュニティセンター ☎775-0866・☎775-0868

●**茶道体験教室(表千家)**

茶道の初歩(おじぎの仕方、畳の歩き方、座り方、抹茶・お菓子の頂き方、茶道具の扱い方など)を学び、お茶の心に触れてみませんか。 **時**4月18日、5月16・30日、6月6・20日、7月4日のいずれも(月)13時30分～15時30分(全6回) **所**コミュニティセンター **【講師】**鹿賀宗美さん(表千家茶道教授) **対**市内に在住・在勤の人 **費**8,000円 **定**8人(先着順) **申**3月10日(木)～31日(木)に直接または電話でコミュニティセンターへ

●**陶芸体験教室**

陶芸の基礎を学び、世界に一つだけのマイ陶器を作ってみませんか。 **時**4月15日(金)・22日(金)・28日(木)、5月6日(金)19時～21時30分(全4回) **所**コミュニティセンター **【講師】**下里光正さん(NHK文化センター陶芸講師) **対**市内に在住・在勤の人 **費**6,000円 **定**15人(先着順) **申**3月11日(金)～31日(木)に直接または電話でコミュニティセンターへ

中学校給食の試食会

時3月18日(金)11時30分～13時30分 **所**中学校給食共同調理場 **対**ちらし寿司・牛乳・鶏肉の照り焼き・小松菜とかめの煮びたし・みそ汁の試食と講義 **対**市内に在住の人(平成28年度に市内中学校に入学する生徒の保護者優先)

平日9時～10時30分 **所**丸山公園小動物コーナー **内**動物の餌作り、給餌、掃除などの飼育体験 **対**市内に在住の小学生 **定**各5組(先着順) **申**直接か電話またはファクスで **時**3月27日(日)までに丸山公園小動物コーナーへ **内**上尾丸山公園小動物コーナー☎775-14844

暮らし・彩り・公民館

3月

申し込み方法

直接か電話またはメールで受け付ける講座(教室)を除き、全て「往復はがき」です。往復はがき(1人(組)1枚)に講座名、住所、氏名(ふりがな)、電話番号、年齢、学校名・学年(小・中学生)を記入の上、申込日まで(必着)に各公民館へ。応募者多数の場合は抽選します。

上平公民館 〒362-0008 上平中央3-31-5 ☎775-9308・FAX770-1102

春のコンサート～みんなで音楽を楽しみましょう～

春にちなんだ曲や懐かしい曲などをみんなで歌い、歌の抒情性や背景などを感じながら音楽を鑑賞する

☎3月13日(日)13:00～15:00 市内に在住・在勤
 ☎100人 ※当日、直接会場へ。駐車場に限りがあるため、車での来場はご遠慮ください。

①身近な自然の保全再生作業
 と自然観察 ☎(1)3月6日
 27日の毎週(日)(小雨決行)(2)
 3月25日(金)(雨天中止) ☎
 (1)サクラソウトラスト地(領
 家)(2)三ツ又沼ビオトープ(平

県生態系保護協会 上尾支部の催し

①身代草の観察と草抜きと野
 草の植え付け ☎3月6日
 (日)9時30分～12時(小雨決行)
 【集合】三ツ又沼ビオトープ駐
 車場・9時30分 ②自然熟三
 ツ又・遊んで学ぼう「土手で
 草摘み・草遊び」(親子参加
 ☎4月2日(土)9～12時(雨天
 中止) 【集合】三ツ又沼ビオ
 トープ駐車場・9時 【①②
 共通】☎三ツ又沼ビオトープ
 (平方) ※詳しくは問い合わせ
 せてください。 ☎菅間☎090
 -9641-5288

NPO法人 荒川の自然を 守る会の催し

費310円 ☎25人(先着順) ☎
 3月10日(木)までに電話で中
 学校給食共同調理場へ ☎
 中学校給食共同調理場☎771-
 1552・FAX771-1553

②親子参加歓迎・サクラ
 ソウトラスト地のお花見 ☎
 4月3日(日)10～12時(雨天中
 止) ☎サクラソウトラスト地
 (領家) ☎一面に咲くサク
 ラソウやノウルシを見てまわ
 った後、環境保全体験を行う
 (年に一度の一般公開) 【①②
 共通】☎各開催日の前日までに
 電話で県生態系保護協会の小
 川へ ☎小川☎781-0887

ボートレース戸田 3月の開催日



サクラソウトラスト地のお花見の様子

収益金は、都市基盤の整備
 などに利用されます。 ☎3
 月3日(木)～8日(火)、12日(土)～
 15日(火)、22日(火)～27日(日)、
 外発売 3月12～27日 ☎ボ
 ートレース戸田 ☎埼玉県都
 市競艇組合☎823-8711・
 FAX823-8709

市立平方幼稚園

いちごクラブで 遊びませんか

市立平方幼稚園 ☎・FAX725-2008

親子で気軽に遊びに来て友達づくりや育児相談、幼稚園の様子を知ることができる未就園児親子教室です。時・内容右表のとおり 所平方幼稚園(平方1346-1) ☎2歳児～就園前の子ども ※材料費などが別途掛かる場合があります。☎事前に直接または電話で平方幼稚園へ

※予定は変更することがあります。
 ※予定表は、教育総務課・子ども支援課・子育て支援センター・児童館(アッピーランド・こどもの城)・東保健センター・平方支所・平方公民館・上尾西地域福祉センター「ほほえみ」で配布しています。

とき	内容
5月20日(金)10:00～11:30	園庭遊具・砂場遊び、手遊び、紙芝居
6月24日(金)10:00～11:30	手遊び、歌、製作遊び
7月15日(金)10:00～11:30	プールで水遊び
7月23日(土)16:30～18:30	夕涼み会(縁日)
9月9日(金)10:00～11:30	運動・リズム遊び
10月8日(土)9:00～12:00	運動会に参加(かけっこ、パン食い競争)
10月13日(木)10:00～11:30	芋掘り
10月28日(金)10:00～11:30	園庭遊具・砂場遊び、手遊び、紙芝居
11月12日(土)9:30～13:00	親子・地域ふれあいの日
12月2日(金)10:00～11:00	観劇会(人形劇)
12月15日(木)10:00～12:00	クリスマス会
平成29年 2月28日(火)10:00～11:45	身体測定(身長・体重)、手形取り、室内遊具(ままごと・積み木など)遊び

時とき 所ところ 内内容 対対象 費費用・金額 ※記載のないものは「無料」 定定員 持持ち物
 申申し込み ※記載のないものは「当日、直接会場へ」 問問合わせ



おいでよ! 健康プラザわくわくランド

3月

所西貝塚17-1 ☎783-1126・FAX726-7657
【開館時間】10:00～21:00

健康プラザわくわくランド

検索

【3月の休館日】毎週火

市内循環バス「ぐるっとくん」平方丸山公園線・平方小敷谷循環で「わくわくランド」下車

館長イチオシ

InBody測定会

体内水分量や部位別の筋肉量・脂肪量、左右のバランスなどを知ることができます。

時3月19日(土)～21日(祝)

費100円(入館料別)



学べる・遊べる 自然学習館

3月

所畔吉178 ☎780-1030・FAX726-7901



自然学習教室

●早春の自然観察をしよう

時3月27日(日)9:30～12:00(雨天決行) 内早春の野草や草花、昆虫などを観察しながら園内を回る 外小学生以上 ※小学4年生以下は保護者同伴です。定24人(先着順) 【服装】活動しやすい服装 申3月1日(火)から直接または電話で

特別観望会

●部分日食

時3月9日(水)10:00～12:00 内上尾天文台で、部分日食の特別観望会を行う

プール

- 申30分前からプール監視員室前(②③⑥)は10:15からフロント) 時水着・スイムキャップ
- ①水中ウォーキング 時毎週月 11:00～11:30 (21日を除く) 定20人
 - ②アクアビクスI 時毎週火 11:00～12:00 (29日を除く) 定20人
 - ③アクアビクスII 時毎週水 14:00～15:00 (29日を除く) 定20人
 - ④ワンポイントスイム 時毎週木 11:00～11:40 (31日を除く) 定15人
 - ⑤水中運動 時毎週金 14:00～14:40 (31日を除く) 定15人
 - ⑥ファンファンスイム 時毎週土 14:00～15:00 (25日を除く) 定10人

スタジオ

- 申10:15からフロント 時運動する服装、室内靴
- ⑦エアロッチ 時毎週月 11:00～12:00 (21日を除く) 定15人
 - ⑧ヨガ 時毎週火 10:30～11:30 定25人
 - ⑨ベリーダンス 時毎週水 11:45～12:45 (29日を除く) 定15人
 - ⑩レッツ!フィットネス 時毎週木 18:00～18:30 定10人
 - 夜ver.
 - ⑪ママFitness 時毎週木 10:30～11:30 (31日を除く) 定15人
 - ⑫リフレッシュエアロ 時毎週木 12:00～13:00 (31日を除く) 定20人
 - ⑬リズムピラティスI 時毎週木 13:30～14:30 (31日を除く) 定20人
 - ⑭リズムピラティスII 時毎週木 19:00～20:00 定20人
 - ⑮スロートレーニング 時毎週金 10:30～11:00 (18日を除く) 定15人
 - ⑯エアロッチ夜ver. 時毎週金 19:00～20:00 (25日を除く) 定15人
- ※施設の都合で、急な日程変更があります。詳しくは、ホームページまたは電話で確認してください。

健康相談

⑰健康相談 時3月15日(火)13:15～14:15

☎☎☎共通 時高校生以上 費300円 ※⑩は500円(①④⑤⑩⑬⑰ は入館料だけ)

カイロプラクティック「てててて」

費2,000～5,500円(入館料別) 申直接または電話(事前予約可) ※曜日・時間などは問い合わせてください。

PICK UP 天文・科学教室

●笛を作り、音が出る仕組みを学ぼう

時3月27日(日)14:00～16:00 内水道管を使って本格的な横笛を作り、音の出る仕組みを学ぶ 外小学生以上 ※小学4年生以下は保護者同伴です。定20人(先着順) 申3月1日(火)から直接または電話で



体験もの作り教室

●食文化・春

時3月18日(金)13:00～15:30 内おはぎを2個作る 外小学生以上 ※小学4年生以下は保護者同伴です。費350円 定16人(先着順) 時エプロン、三角巾、持ち帰り用容器 申3月1日(火)から参加費を用意して直接

※自然観察会・太陽の観察会(毎週(土)(日)開催)、天体観望会(毎週(土)開催)について詳しくは、自然学習館へお問い合わせください。市内循環バス「ぐるっとくん」平方丸山公園線で「自然学習館」下車

時(6日は13時30分まで)

■年金者組合 埼玉中部ブロック
作品展(写真・絵画・手工芸・絵手紙など) 4月1日(金)～6日(水)10～17時(6日は13時30分まで)

■第3回片手でおり紙を折る(佐藤泰助) 3月24日(水)～30日(水)10～16時(24日は12時から、30日は14時まで)

■第3回大石色鉛筆画・大石水彩画合同展 3月10日(水)～16日(水)10～17時(10日は13時から、16日は15時まで)

■スペシャルオリンピックピクニック日本埼玉上尾第4回楽しいで書展 3月17日(水)～23日(水)10～17時(17日は13時から、23日は15時まで)

■第3回片手でおり紙を折る(佐藤泰助) 3月24日(水)～30日(水)10～16時(24日は12時から、30日は14時まで)

市役所ギャラリー

■水彩画コスモス作品展(絵画) 3月3日(水)～7日(日)11～16時(3日は13時から、7日は15時まで)

■第3回大石色鉛筆画・大石水彩画合同展 3月10日(水)～16日(水)10～17時(10日は13時から、16日は15時まで)

■アートベル絵画会4教室合同展覧会 3月17日(水)～23日(水)10～18時(17日は13時から、23日は15時まで)

■第7回グループ絵画展 3月24日(水)～30日(水)10～17時(24日は13時から、30日は16時まで)

■加藤利造 油絵 傘寿展 3月31日(水)～4月6日(水)11～18時(31日は13時から、6日は16時まで)

市民ギャラリー

■第4回フォトクラブひまわり写真展 3月3日(水)～9日(水)10～18時(3日は12時から、9日は16時まで)

■金曜アトリエ展(油絵) 3月10日(水)～16日(水)10～17時(10日は13時から、16日は15時まで)

ギャラリー
ガイド
3月3日～4月6日

【おわびと訂正】『広報あげお』2月号28ページ『ギャラリーガイド』の記事中、市民ギャラリーの団体名に誤りがありました。おわびして訂正します。【誤】華芸安達流 ガーベラの会 【正】花芸安達流 ガーベラの会

市民相談 相続、離婚相談など	(土)日、29日祝を除く 毎日 8:30~12:00 13:00~17:00
弁護士相談 事前予約 相続、離婚、契約、交通事故の示談・損害賠償、 調停・訴訟手続きなど	13日(水)、15日(金)、27日(水) 10:00~12:00 13:00~15:00 (1回の相談は25分)
司法書士相談 事前予約 相続、遺言、離婚、不動産、会社の登記、少額の 民事裁判、債務整理、成年後見手続きなど	7日(水) 13:00~15:30 (1回の相談は30分)
税理士相談 事前予約 相続、贈与、所得税、その他税金問題全般	6日(水) 10:00~15:00 (1回の相談は35分)
行政書士相談 事前予約 相続、遺言、贈与、離婚協議、農地転用、建設・運 送業許可申請、成年後見・会社設立の手続きなど	19日(水) 13:00~16:00 (1回の相談は30分)
不動産相談 事前予約 不動産の売買・賃貸など	5日(水) 13:00~16:00 (1回の相談は30分)
行政相談 国の行政事務についての要望や苦情	5日(水) 10:00~12:00
住宅増改築・修繕相談 住宅の増改築・修繕	8日(木) 13:00~15:00
ところ 市民相談室 (市役所第三別館1階) ☎775-4643 ※事前の予約は、各相談日の1カ月前から受け付けます。受け付け開始 日が、(土)日祝などに当たる場合はその直前の平日になります。	
暴力追放相談 事前予約 暴力団対策の相談	5日(水) 13:00~16:00
ところ 交通防犯課 (市役所4階) ☎775-5138 ☎775-9927	
女性のための相談 事前予約 自分自身の生き方、夫や家族との関係、夫や恋人 からの暴力などで悩んでいる女性のための相談	毎週(水) 10:00~12:00 13:00~16:00 (1回の相談は50分)
女性のための法律相談 事前予約 離婚、夫や恋人からの暴力など法律の問題で 悩んでいる女性のための女性弁護士による法 律相談	19日(水) 13:00~16:00 (1回の相談は30分)
女性のためのDV電話相談 配偶者からの暴力(ドメスティック・バイオレンス)に関する相談	毎週(水) 10:00~12:00 13:00~16:00
ところ 男女共同参画推進センター (市役所第三別館1階) ☎778-5110(相談専用電話) ☎778-5112	
人権相談 家庭内の不和、相続、不動産貸借・売買、人権 にまつわる悩み事・もめ事など	27日(水) 10:00~12:00 13:00~15:00
ところ 市役所7階大会議室 人権男女共同参画課 ☎775-5117 ☎778-5112	
外国人市民のための相談 (ハローコーナー) 外国人市民の生活情報の提供や相談など	毎週(月) 9:00~12:00 英語・スペイン語 13:00~16:00 中国語・スペイン語・ ポルトガル語
ところ 市民相談室 (市役所第三別館1階) 市民協働推進課 ☎775-4597 ☎775-9819	
消費生活相談 架空請求(メール・郵送)、クーリング・オフ、 契約トラブルなど消費生活についての相談、多 重債務相談	(土)日、29日祝を除く 毎日 10:00~12:00 13:00~16:00
ところ 消費生活センター (コミュニティセンター2階) ☎775-0801 ☎776-4600	

心配ごと相談 事前予約 家庭内の悩み事、社会的な問題、介護など	(土)日、29日祝を除く 毎日 9:00~12:00 13:00~17:00
ところ 社会福祉協議会 (総合福祉センター内) ☎773-7155 ☎772-8647	
育児・発達相談 子育ての不安や発達の心配など	
運動発達訓練・相談 事前予約 運動機能の発達に不安や課題のある乳幼児の 個別訓練・相談(小・中学生も一部対象)	(土)日、29日祝を除く 毎日 8:30~12:00 13:00~17:00
言語発達訓練・相談 事前予約 言葉の発達に不安や課題のある幼児の個別訓 練・相談(おおむね3歳~未就学児)	
ところ 発達支援相談センター (本町4-13-1 上尾保育所2階) ☎776-6166 ☎776-6127	
家庭児童相談 0~18歳の子どもの養育相談	(土)日、29日祝を除く 毎日 9:00~12:00 13:00~16:00
ところ 家庭児童相談室 (発達支援相談センター内) ☎776-6164 ☎776-6127	
少年相談 青少年の悩み事(学校・家庭での問題、交友関 係、非行など)の相談	(土)日、29日祝を除く 毎日 9:00~12:00 13:00~16:00
ところ 少年愛護センター (市役所別館(青少年センター)2階) ☎0800-800-4188(フリーダイヤル) ☎048-775-8718(携帯電話) ☎776-2117	
いじめ相談 いじめに関する相談(電話)	(土)日、29日祝を除く 毎日 10:00~17:00
ところ 子ども・いじめホットライン・ホットメール ☎0120-556-290(フリーダイヤル) ✉556soudan@city.ageo.lg.jp	
就学相談 事前予約 障害のある幼児・児童・生徒の就学	(土)日、29日祝を除く 毎日 10:00~17:00 (予約受け付けは 16:30まで)
教育相談 事前予約 不登校、子どもの性格・行動、知的発達、言葉 について、学業など(電話・来所いずれも可)	
ところ 教育センター (市役所別館(青少年センター)1階) ☎776-7600 ☎776-7604	
子ども・若者相談 事前予約 ニート・ひきこもりなど自立に向けて悩んでい る本人またはその家族のための相談(市内に在 住のおおむね15~30歳代)	毎週(火)金、29日祝を除く 10:00~12:00 13:00~16:00 (1回の相談は50分)
ところ 子ども・若者相談センター (市役所5階) ☎783-4964 ☎774-5342	
内職相談 内職の相談・紹介、求人受、就業情報の提 供など	毎週(火)金、29日祝を除く 10:00~12:00 13:00~16:00
ところ 内職相談室 (JR上尾駅東口プラザ館5階ワークプラザあげお) ☎773-3200	
一般職業相談 若年者から高齢者までの職業相談・紹介、求人 の受、求人情報の提供など	(土)日、29日祝を除く 毎日 9:00~17:00
ところ ふるさとハローワーク (JR上尾駅東口プラザ館4階ワークプラザあげお) ☎773-3500	
国民年金相談 ※相談内容によっては年金事務所へ案内する こともあります。	(土)日、29日祝を除く 毎日 9:00~12:00 13:00~16:00
ところ 保険年金課 (市役所1階) ☎775-5137 ☎775-9827	

3/15	<p>☑にこにこピョン 11:00~11:30 市内在住の2歳児と保護者 定30組(先着順)</p> <p>☑でんしゃで遊ぼう 14:30~15:30 市内2歳児~未就学児</p>	29	<p>☑マンガ図書館 ①10:00~12:00②14:00~16:00 市内小学3年生以上</p>
16	<p>アおみせやさんごっこせいさく 10:00~11:00 市内幼児・小学生</p> <p>ア幼児クラブ説明会 10:30~11:30 市内在住の平成24年4月2日~平成26年4月1日生まれの幼児 定3/7(月)9時から</p> <p>ア竹馬の日 15:30~17:30 市内小・中学生</p> <p>☑やぎさん一座の手づくり紙芝居 14:00~14:30</p> <p>☑7カ月からの赤ちゃんの日 10:00~12:00 市内7~11カ月児 定35組(先着順) 申直接または電話</p>	30	<p>☑マンガ図書館 ①10:00~12:00②14:00~16:00 市内小学3年生以上</p>
17	<p>アよちよちひろば 10:30~11:30 市内0歳児と保護者</p> <p>アバドミントンの日 15:30~17:30 市内小・中学生</p> <p>☑がっきで遊ぼう 11:00~11:30 市内未就園児</p> <p>☑バドミントンで遊ぼう 16:00~17:00 市内在住の小学3年生以上</p> <p>☑よちよち 10:00~11:00 市内1歳4カ月~1歳11カ月児 定15組(先着順) 申直接または電話</p>	31	<p>☑マンガ図書館 ①10:00~12:00②14:00~16:00 市内小学3年生以上</p> <p>☑バドミントンで遊ぼう 16:00~17:00 市内在住の小学3年生以上</p>
18	<p>アなかよしひろば 11:00~11:30 市内乳幼児</p> <p>ア小学生スポーツタイム! 15:30~17:30 市内小学生</p>	4/1	<p>ア春のアート展 14:00~15:00 市内小学生~</p>
19	<p>アおはなし会 13:30~14:00 市内乳幼児・小学生</p> <p>ア造形クラブ 14:30~15:30 市内小学生 定15人 定3/7(月)9:00~</p> <p>☑体験トランポリン教室 9:20~12:00 市内3歳児~小学生 定56人(先着順) 定9:05から整理券を配布</p>	2	<p>アつくってあそぼう 14:00~15:00 市内幼児・小学生</p> <p>☑おはなし会 13:30~14:00</p> <p>☑キッズ工作~毛糸でボンボン動物ティッシュボックスを作ろう~ 14:00~15:30 市内在住の小学生以上 定20人(先着順)</p>
20	<p>アシュッポの部屋 14:00~16:00 市内幼児・小学生</p> <p>☑わくわく工作~プラバンを作ろう~ ①11:00~12:00 ②14:30~15:30 市内在住の3歳児以上 定各20人(先着順)</p>	3	<p>アかがくあそび 14:00~15:00 市内幼児・小学生 定材料がなくなり次第終了</p> <p>アミニカーの部屋 14:00~16:00 市内幼児・小学生</p>
21	<p>アおみせやさんごっこ 14:00~15:30</p>	5	<p>アのびのびひろば 10:30~11:10 市内1歳児と保護者</p> <p>ア昔あそびの日 15:30~17:30</p> <p>☑おしゃべりサロン 11:00~11:30 市内0歳児と保護者</p> <p>☑ももっこ広場 10:00~11:00 市内大谷公民館 市内1歳児~ 定35組(先着順) 申直接または電話</p>
22	<p>アのびのびひろば 10:30~11:10 市内1歳児と保護者</p> <p>アけん玉であそぼう 16:00~17:00 市内幼児・小学生</p> <p>☑おはなしの城 11:00~11:30</p>	6	<p>☑6カ月までの赤ちゃんの日 10:00~12:00 市内6カ月児まで 定35組(先着順) 申直接または電話</p>
23	<p>ア竹馬の日 15:30~17:30 市内小・中学生</p> <p>☑みんなのおはなし 9:30~10:00</p>	7	<p>アすすくひろば 10:30~11:30 市内0~1歳6カ月児</p> <p>☑バドミントンで遊ぼう 16:00~17:00 市内在住の小学3年生以上</p> <p>☑ちびちゃんたちの美術遊び 10:30~11:30 市内未就園児</p> <p>☑はいはい 10:00~11:00 市内1歳~1歳3カ月児 定12組(先着順) 申直接または電話</p>
24	<p>アわんぱくひろば 10:30~11:10 市内3歳児以上と保護者</p> <p>アバドミントンの日 15:30~17:30 市内小・中学生</p> <p>☑ころころ 10:00~11:00 市内9~11カ月児 定12組(先着順) 申直接または電話</p>	8	<p>アなかよしひろば 11:00~11:30 市内乳幼児</p>
25	<p>アなかよしひろば 11:00~11:30 市内乳幼児</p> <p>ア小学生スポーツタイム! 15:30~17:30 市内小学生</p> <p>☑にこにこバースデー 11:00~11:30 市内在住で3月に3・4歳になる未就園児と保護者 定10組(先着順) 定3/1(火)~3/20(祝)までに直接または電話</p>	9	<p>アビデオ上映会 ①11:00~②14:00~ 市内乳幼児~小学生</p> <p>アレクゲームの日 14:00~15:00 市内小学生</p> <p>☑読み語りの城 11:00~11:30</p>
26	<p>ア体験トランポリン教室 9:20~12:00 市内3歳児以上 定48人 申先着順で整理券を配布</p> <p>アおりがみ教室 14:00~15:00 市内在住の幼児・小学生 定30人 定3/7(月)9:00~</p> <p>☑昔遊びの日 14:15~15:15</p>	10	<p>アかぞくみんなのひろば 11:00~11:30 市内乳幼児~</p> <p>アアッピリンピック! 14:00~15:00 市内小学生~</p> <p>☑おもちゃの病院 13:00~15:00</p> <p>☑カプラの日 14:00~15:30 市内小学3年生以上</p>
27	<p>アおもちゃの病院 13:00~15:00</p> <p>アSPRING フェスタ! 14:00~15:00</p> <p>☑こどもの城名作劇場 14:00~15:00</p> <p>☑将棋教室 14:00~16:00 市内在住の小学生以上 定20人(先着順) 定3/1(火)から直接または電話</p>	11	<p>☑カプラの日 16:00~17:00 市内小学3年生以上</p>
28	<p>☑にこにこジャンプ 11:00~11:30 市内3・4歳の未就園児と保護者 定30組(先着順)</p> <p>☑カプラの日 16:00~17:00 市内小学3年生以上</p>	12	<p>ア育児のあれこれおしゃべりほっとタイム 10:30~11:30 市内0~1歳児と保護者</p> <p>ア昔あそびの日 15:30~17:30</p> <p>☑にこにこタッチ 11:00~11:30 市内在住の1歳児と保護者 定30組(先着順)</p>
		13	<p>アやぎさん一座の手づくり紙芝居 11:00~11:30</p> <p>ア竹馬の日 15:30~17:30 市内小・中学生</p> <p>☑みんなのおはなし 9:30~10:00</p>
		14	<p>アにこにこひろば 10:30~11:10 市内2歳児と保護者</p> <p>アバドミントンの日 15:30~17:30 市内小・中学生</p> <p>☑はじめまして 10:00~11:00 市内3~8カ月児 定15組(先着順) 申直接または電話</p>

みんなあつまれ いっしょにあそぼ!



児童館

アップーランド



児童館アップーランドでは子どもたちが楽しめる催しや親子で参加できる催しを毎月開催しています。

のぞいてみよう! アップーランド 桜まつり

アップーランド中庭の桜と芝川の桜を見ながら、中庭でお昼を食べましょう! 4月1日(金)~6日(水) 11:45~13:00



所本町6-11-25 ☎779-7030

開館時間 9:00~18:00

3月の休館日 15日(火)



アップーランド
QRコード

児童館

こどもの城



児童館こどもの城は子どもたちが集い、遊び、学ぶことを通して、子どもの心身の健全な成長をサポートする遊び場です。



のぞいてみよう! こどもの城 ~ちびちゃんたちの美術あそび~

毎月第1(木)、好奇心いっぱいの小さな子どもたちを対象に、季節に合わせてかたくり遊びやビリビリ・ペタペタ遊びなどを行っています。4月はみんなでスタンプをして「かわいいあおむしくん」を作ります。ぜひ参加してください。4月7日(木)10:30~11:30 対未就園児

所今泉272 ☎783-0888

開館時間 9:00~18:00

3月の休館日 10・24日(木)



こどもの城
QRコード

子育て支援センター
ももっころーむ



0~3歳くらいの子子どもたちが保護者と一緒に自由に遊ぶお部屋です。お気軽に遊びに来てください。

よちよち

4月3日(木)10:00~11:00

手遊び、ふれあい遊び、ゲーム、子育て情報交換など 対1歳4カ月~1歳11カ月の子どもと保護者 定15組



所春日2-20-3 ☎778-2008 対乳幼児とその保護者

開館日 (月)~(土) 9:00~16:30(12:00~13:00を除く)

●各講座の申し込み 3/7(月)から直接または電話で3/7(月)の午前中は次の時間帯に(電話だけで受付) 2歳児以上/9:00~10:00、1歳児/10:00~11:00、0歳児/11:00~12:00

地域で応援! 子育て拠点

0~3歳の子子どもと保護者を対象にした子育て支援拠点施設を毎月紹介いたします。



市内の子育て拠点の一覧はこちらからご覧ください。

プラムほっとステーション(こどもの園プラムハウス)

家庭的な雰囲気、室内のおもちゃや園庭の遊具を使って親子で遊びます。お時間のあるときに遊びにきてください。曜日によって開放場所が変わります。

●音楽遊び、お茶会、人形劇、離乳食・発育の相談、映画会など ※イベントによっては予約が必要です。



所西宮下1-16-1(プラムハウス内)

☎776-6771

開館日 月によって変わるため、ホームページなどで確認してください。

QRコードからホームページにアクセスできます。

いっしょに健康づくり ふみ出す健康づくり



健康増進課

東保健センター 〒362-0015 緑丘2-1-27
(母子保健・予防接種) ☎774-1414・☎774-8188
西保健センター 〒362-0074 春日2-10-33
(成人・精神保健) ☎774-1411・☎776-7355

3月31日(木)までです! 予防接種の受け忘れはありませんか?



麻しん風しん混合ワクチン(2期)

☎平成21年4月2日～平成22年4月1日生まれの子ども(小学校入学前年度) ☎母子健康手帳、予診票 ☑直接、実施医療機関へ

高齢者肺炎球菌ワクチン

☎過去に高齢者肺炎球菌ワクチンの接種をしていない人で次の①～③のいずれかに該当する人①昭和25年4月2日～昭和26年4月1日生②昭和20年4月2日～昭和21年4月1日生③昭和16年4月1日以前に生まれた ☎5,000円 ☎健康保険証 ☑直接、実施医療機関へ

3月 は自殺対策強化月間

自殺を考えている人は、心の中では「生きたい」という気持ちの間で激しく揺れ動いており、不眠や原因不明の体調不良など、何らかのサインを発していると言われています。

身近な人の様子が「いつもと違うな」と感じたら、まずは一声掛けてみましょう。そして話に耳を傾け、専門家や相談機関につなぎ、温かく見守ることで、身近な人の大切な命を守りましょう。

保健センターで実施している出前講座の一つに「大人のこころの健康づくり」があります。自身や身近な人の心の健康を保つためにできることについて学べる内容となっていますので、ぜひご利用ください。



参加者募集 アッピーサイクリングライフ

あなたもサイクルメーター「e-meters」^{イーメーターズ}を活用して、積極的に自転車に乗る習慣を身に付けてみませんか? 3カ月間のチャレンジ中には、計6回の健康講座を通して、健康づくりの基礎知識を学ぶことができます。

説明会	4月 7日(木)	第4回	6月 8日(水)
第1回	4月27日(水)	第5回	6月24日(金)
第2回	5月10日(火)	第6回	7月13日(水)
第3回	5月31日(火)	報告会	8月 2日(火)

☎サイクルメーターの装着、運動指導士による体操やストレッチ指導、調理実習を含む栄養指導、サイクリング実習、各種測定など ☎市内に在住で、自転車を所有している人 ※原則、全ての日程に参加でき、特定健診や他の健診を受診し結果を提供できる人に限ります。 ☎1,000円(別途食材費あり) ☎30人(応募者多数の場合は抽選) ☑往復はがきに参加者の住所、氏名、生年月日、電話番号、運動制限の有無、自転車のタイヤのサイズを記入し3月16日(水)まで(必着)に西保健センター「アッピーサイクリング係」へ ※1枚のはがきにつき2人まで応募できます。



母子・成人・精神保健事業スケジュール

各事業についての詳細は上尾市健康カレンダーまたは市ホームページをご覧ください。健康カレンダーは東・西保健センター、市役所、各支所・出張所などにも置いてあります。

母子保健 東保健センター



- **プレママ教室** 4月6日(水)・11日(月)9:30~15:15【要予約】
 ⑩7~10月に出産予定の人
- **パパママ教室** 5月14日(土)9:30~15:15 ⑩7~10月に
 出産予定の人【要予約・4月14日(木)から受付開始】
- **離乳食教室開始期・初期** 3月17日(木)、4月12日(火)10:00~
 11:00 ⑩4か月児健診を終了した子どもと保護者【要予約】
- **10か月児健康相談** 3月22日(火)9:00~10:00 ⑩平成27
 年5月生まれの子ども
- **すくすく計測会** 4月5日(火)9:30~11:00
- **にこにこ健康相談会** 3月15日(火)9:30~10:30
- **フツ素塗布** 4月4日(月)13:15~14:00 ⑩東保健セン
 ター

成人・精神保健 西保健センター



- **食事でもりなく脱メタボ塾** 3月16日(水)13:30~15:30【要予
 約】
- **動いて楽しく脱メタボ塾** 3月22日(火)、4月6日(水)13:30~15:
 30【要予約】
- **臨床心理士によるこころの悩み相談** 4月6日(水)13:15~16:
 10【要予約】
- **統合失調症の家族サロン** 3月17日(木)13:30~15:00
- **各種検診** 集団検診など、市への申し込みが必要な検診
 の申し込みは4月1日(金)から受け付けます。

平日夜間・休日診療

平日夜間診療

●小児科/内科

「平日夜間及び休日急患診療所」で行っています。
 (緑丘2-1-27東保健センター3階、☎774-2661・☎772-1353)
 【診療日】(月)~(金)(祝を除く)
 【診療時間】20:00~22:00(受け付け/21:30まで)

休日診療

●小児科/内科/外科

「平日夜間及び休日急患診療所」(左記参照)で行っています。
 【診療日】(日)・(祝)
 【診療時間】9:00~12:00 (受け付け/11:30まで)
 13:00~16:00 (受け付け/15:30まで)

平日夜間及び休日急患診療所は、急患の人に応急的診療だけ行い
 ます。慢性疾患の診療やかかりつけ医などと同様の精密検査など
 には対応していません。また投薬は、最低日数分になります。

●歯科

「北足立歯科医師会休日診療所」で行っています。
 (鴻巣市赤見台1-15-23、☎048-596-0275)

【診療日】(日)・(祝)
 【診療時間】9:30~12:30

●産婦人科 4月当番医

3・24日	上尾中央総合病院	☎773-1111・☎773-7122
10・29日	ひらしま産婦人科	☎722-1103・☎722-1146
17日	ナラヤマレディースクリニック	☎771-0002・☎771-3922

【診療時間】9:00~12:00、13:00~16:00

※広報掲載の後、当番医の変更が生じる場合もあります。各
 新聞の埼玉版休日医欄も参考の上、お出掛けください。

小児の救急電話相談

子どもの急病時(発熱、下痢、嘔吐など)の家庭での対処法や
 受診の必要性について、看護師が電話で相談に応じます。

【相談時間】(月)~(土)/19:00~翌朝7:00、(日)・(祝)/7:00~翌朝7:00
 【電話番号】#8000または☎833-7911

大人の救急電話相談

大人を対象とする夜間の急な病気やけがに関して、看護師が電
 話で相談に応じます。

【相談時間】18:30~22:30(毎日)
 【電話番号】#7000または☎824-4199

今月の健康

No.418

すいとう 水痘

水痘(みずぼうそう)は水痘帯状疱疹ウイルス
 による感染症です。感染力が強く、空気感染をし
 ます。感染すると約2~3週間の潜伏期間で発
 症します。発症する1~2日前から感染力をもつ
 ので、保育園や幼稚園などの集団生活で流行しま
 す。発疹は全身に広がり、次第に水を持つた水疱
 に変化します。さらに3~4日経つと発疹は乾い
 てかさぶたになります。38度前後の熱も2~3日
 続きます。感染すると、全ての発疹がかさぶたに
 変わるまで、約1週間近く登園、登校ができなく
 なります。

治療は抗ウイルス剤の投薬や外用治療を行いま
 す。健康な子どもではほとんど重症化せずに治癒
 しますが、1歳以下の乳児や、15歳以上の思春期ま
 たは成人では合併症の危険性が高くなります。合
 併症として、皮膚の二次性細菌感染、肺炎、脳炎な
 どがあります。抗がん剤治療などを受けて、免疫
 が低下しているときには、生命の危険を伴うことも
 あります。日本では、年間100万人程度が発症し、20
 人程度が死亡していると推定されています。

従来、水痘の予防接種は任意接種だったため、
 接種率が低く、流行を防げませんでした。平成
 26年10月より定期接種となったことで、防げるよ
 うになりました。水痘の定期接種は1歳と2歳
 の子どもを対象に2回行います。通常1回目の接
 種は生後12~15カ月までの間に行い、2回目の接
 種は1回目接種後6~12カ月経過した時期に行
 うこととなっています。前述の通り、水痘の免疫
 のない成人が感染すると重症化しやすいので、任
 意接種であってもできるだけ接種するようにしま
 しょう。

上尾市医師会

外国語情報コーナー

今月は「バイクや軽自動車の廃車手続きなどはお早めに」(14ページ参照)と「国民健康保険の加入・脱退などの届け出は14日以内に」(10ページ参照)です。 ※内容は一部要約しています。

 **AGEO City official website** <http://www.city.ageo.lg.jp/>

English

英語

Procedures for discarding light cars and motorbikes

A light car tax is imposed on those who are registered as owners of cars and/or motorbikes as of April 1 every year. Note that even if the vehicle is no longer in the registered owner's possession because it has been given away, scrapped or stolen, the tax will be imposed unless the proper procedures are followed. To avoid this situation, please complete procedures by April 1 (Fri). Please also note that the tax rates have been changed since fiscal year 2015.

If you have moved into Ageo but have not changed to a license plate issued by Ageo City for your motorbike (125 cc or less), please come to Shiminzei-ka (2F of City Hall) to have a new license plate issued.

*Please contact the Saitama Transport Branch Office /Saitama Unyu-shikyoku (Tel 050-5540-2026) for motorbikes over 125 cc, and the Light Car Inspection Association's Saitama Office/Keijidousha Kensa Kyokai Saitama Jimusho (Tel050-3816-3110) for light cars (three and four-wheel cars).

→Shiminzei-ka Tel775-5130/Fax775-9846

National Health Insurance

Notification of enrollment in or withdrawal from the National Health Insurance System cannot be done automatically. When your address, family name and/or head of your household have changed, or when you have either started working or quit a job, please notify Ageo City of these changes within 14 days.

→Hoken-nenkin-ka Tel782-6471/Fax775-9827

For more information

Please contact Shiminkyodosuishin-ka (in English or Japanese) at Tel775-3548 (Fax775-9819) or "Hello Corner" (counseling service for non-Japanese residents in English) held every Monday 9:00 a.m.~12:00 p.m. Hello Corner publishes a monthly newsletter called "Hello Corner News" to inform non-Japanese residents of events in Ageo and tips on living in the city. It is posted on Ageo City website. (It will be sent to you by mail if you live in Ageo and wish to have it delivered to your house.)

Português

ポルトガル語

SUCATEAMENTO DE VEÍCULOS LEVES E MOTOCICLETAS

Todos os proprietários de veículos leves terão seus impostos calculados na data de 1º de abril de todos os anos. Aqueles que se desfizeram de seus veículos por motivo de venda, doação, sucateamento ou roubo e não fizeram a atualização do registro junto às autoridades competentes terão seus impostos cobrados normalmente. Para que isso não ocorra pede-se que o proprietário realize até a data de 1º de abril, 6ª feira, a atualização do registro de seus veículos. Informamos ainda que a partir do ano fiscal de 2015 houve

mudança no valor dos impostos cobrados, prestar atenção.

Proprietários de motocicletas com menos de 125cc e que vieram a residir em Ageo, providenciar a mudança de endereço e placa da motocicleta junto ao setor de impostos da prefeitura de Ageo.

*Para atualização de registro de motocicletas acima de 125cc entrar em contato com a Associação de Transporte de Saitama (Saitama Unyu Shikyoku, Tel050-5540-2026) e para veículos leves (3 ou 4 rodas) entrar em contato com a Associação de Inspeção de Veículos Leves Escritório Saitama (Kei Jidousha Kensa Kyokai Saitama Jimusho, Tel050-3816-3110).

→Shiminzei-ka Tel775-5130/Fax775-9846

SEGURO NACIONAL DE SAÚDE

Tanto os trâmites para sua inscrição como também o seu cancelamento não é realizado automaticamente. Mudança de endereço, nome, chefe de família e também se começou ou deixou de trabalhar etc, será necessário fazer seu comunicado de mudança dentro do prazo de 14 dias.

→Hoken-nenkin-ka Tel782-6471/Fax775-9827

Para maiores informações

Favor contactar Shiminkyodosuishin-ka (inglês/japonês) Tel775-3548/Fax775-9819 ou a "Hello Corner" (balcão de atendimento para estrangeiros). Consultas em português todas às 2as.feiras, de 13h00~16h00). A Hello Corner publica mensalmente o informativo "Hello Corner News" em língua estrangeira onde poderão ser encontrados informações gerais do cotidiano e eventos de nossa cidade. Ver o site da prefeitura de Ageo (para aqueles que residem em Ageo e quiserem receber o informativo em sua casa deverão fazer assinatura).

Español

スペイン語

Registro o desmantelamiento de vehículos ligeros y motocicletas

El impuesto sobre vehículos ligeros es el impuesto municipal cargado a dueños en fecha 1 de abril de cada año. Si usted no hace trámite necesario para deshacerse de su vehículo, tiene obligación de pagar dicho impuesto aunque no lo use debido a la concesión, robo o pérdida. De todos modos, antes del viernes, 1 de abril, acérquese a la entidad competente para ese trámite. Tenga en cuenta que se modificó la tasa del impuesto desde abril de 2015. Los que se han mudado a Ageo y no ha tenido la placa de Ageo en su motocicleta (125 cc o menos), también deben cambiarla por la de Ageo en la sección Shiminzei-ka (2do piso de la municipalidad). Acerca de la moto de 125cc y más, pregunte a Saitama Unyu Shikyoku (Tel050-5540-2026), y acerca de los vehículos ligeros con tres o cuatro ruedas, a Keijidousha Kensa Kyokai Saitama Jimusho (Tel 050-3816-3110)

→Shiminzei-ka Tel775-5130/Fax775-9846

Seguro Nacional de Salud "Kokumin Kenkou Hoken"

Tomen en cuenta que el alta (y la baja) al sistema de del seguro nacional de salud no se hace de forma automática. En los siguientes casos, por ejemplo, cambio de domicilio, nombre, cabeza de familia, o cuando deja o encuentra trabajo, hay que avisarlo sin falta a oficina municipal en menos de 14 días desde cuando ocurre el cambio.

→Hoken-nenkin-ka Tel782-6471/Fax775-9827

Para más información

Sírvanse ponerse en contacto con Shiminkyodosuishin-Ka en japonés o en inglés (Tel775-3548, Fax775-9819) o con "Hello Corner" (servicio de consulta para los residentes extranjeros en español) que tiene lugar todos los lunes, de 9 a 16hrs (de 12 a 13hrs descanso). Hello Corner publica la revista mensual "Hello Corner News" para los residentes extranjeros en español en la que podrán obtener informaciones varias tales como eventos, informaciones útiles para la vida cotidiana. Se pone en la página web de la Ciudad de Ageo. Y también se manda por correo a los que la desee si vive en Ageo.

中文

中国語

小型摩托车/小型汽车/摩托车的废车(废弃处理)手续

市役所于每年4月1日对已登记的小型汽车征税。如果已经将车转让他人,已经拆卸解体或被盗等不归还您所有的情况下,请尽快办理相关手续以避免成为课税对象。请于4月1日(星期五)之前办手续。平成27年度以后变更税率,请注意。

搬入上尾市而未更换牌照的摩托车(125cc以下)所有者,请尽快到市民税课(市役所2楼)办理牌照更新手续。

*超过125cc以上的摩托车请到埼玉运输分局(Tel1050-5540-2026),小型汽车(三・四轮)请到小型汽车检查协会埼玉事务所(Tel1050-3816-3110)询问。

→市民税课 Tel775-5130/Fax775-9846

国民健康保険

国民健康保険の加入・退出申报手续,不是自动变更方式。变更地址・姓名・户长・就职・离职・退休等必须在14天以内申报。

→保险年金课 Tel782-6471/Fax775-9827

详细情况请在以下机关询问

市民协推进课 电话775-3548(英语或日语) 传真775-9819或外国人询问窗口,每星期一,下午1点~4点(汉语)。

「你好消息」(Hello Corner News)是上尾市外国人咨询窗口每月为外籍市民发行的月报。向您介绍在市内举行的各种活动及有关生活信息。「你好消息」还登载在上尾市网页上,您可以随时阅读。(您如果在市内居住,还可以申请邮寄)



写真1 二つのお宮が描かれた絵図 右上が男体社、左下が女体社



写真2 ニツ宮氷川神社本殿彫刻(市指定文化財)

江戸時代後期に編さんされた『新編武蔵風土記稿』によると「男体女体の両社にて、間を道をへだてならびたり」とある。この記述にあるとおり、もともとは男体社と女体社の両社からなり、男体社は現在の社殿がある所に、女体社は南側を通る鎌倉街道を隔てた南東側(現在の三井金属鉱業の辺り)にあったといわれている。氷川神社の祭祀は、古くから水と関わりが深く、ニツ宮の氷川神社でも境内にある湧水地で、大正時代末まで雨乞いが行われていたといわれている。

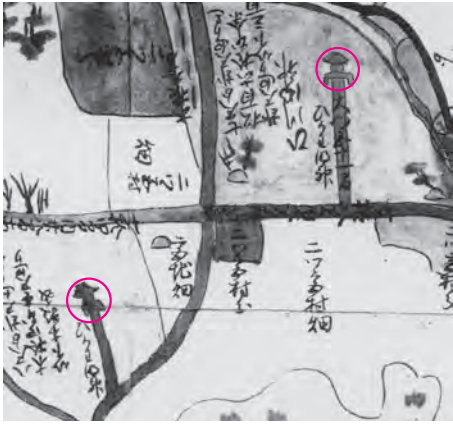
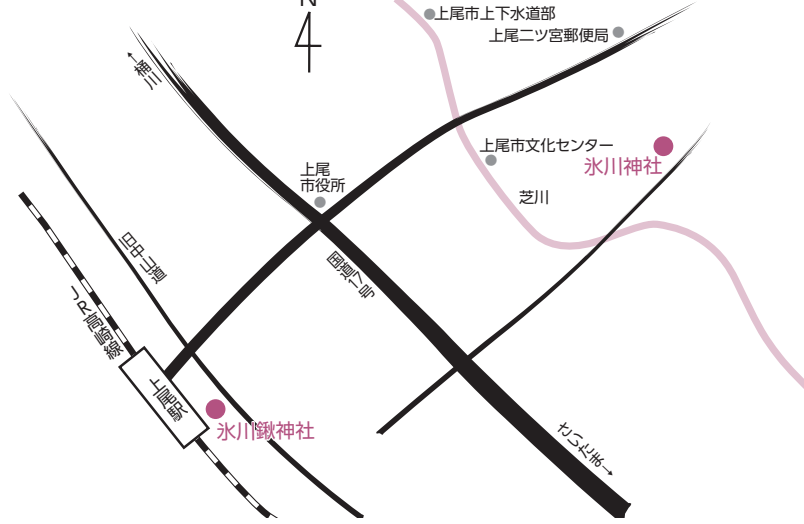
また本殿には、市指定文化財でもある優れた彫刻が施されている(写真2)。中国の故事を表したもので、軒下の組子(斗拱)の間にも彫刻が施され、本殿を支える下部の肘木は全て透かし彫りされている。御神鏡台裏に「安政二乙卯孟春(1855年)」とあることや、各部分に透かし彫りを施す建築様式から、江戸時代末期の建立と考えられている。

(上尾市生涯学習課)

江戸時代後期に編さんされた『新編武蔵風土記稿』によると「男体女体の両社にて、間を道をへだてならびたり」とある。この記述にあるとおり、もともとは男体社と女体社の両社からなり、男体社は現在の社殿がある所に、女体社は南側を通る鎌倉街道を隔てた南東側(現在の三井金属鉱業の辺り)にあったといわれている。氷川神社の祭祀は、古くから水と関わりが深く、ニツ宮の氷川神社でも境内にある湧水地で、大正時代末まで雨乞いが行われていたといわれている。

JR上尾駅から東に進み、国道17号と市役所本庁舎を通り過ぎて、さらに900mほど進むと、左手に上尾ニツ宮郵便局がある。この付近は古くから「ニツ宮」と呼ばれている。郵便局からさらに南東300mほどの所に鎮座する氷川神社には、かつて二つのお宮があり、それに由来してこの地がニツ宮と呼ばれるようになったという。

明治6年に男体社・女体社のいづれも氷川社として村社になったが、明治40年代になると、政府によって全国的に進められた神社合祀政策に伴い、無格社であった上尾宿の鍛大神宮を村社に格上げするために、女体社が合祀されることになった。女体社が合祀された鍛大神宮は、氷川鍛神社と社名を改め、村社となった。その後、御神体が移動され空宮になっていた女体社の社殿は、上尾宿の愛宕神社が譲り受けて本殿とし、ニツ宮には氷川社が一つとなって、現在に至っている。

コラム column

氷川鍛神社の縁起

氷川鍛神社は上尾宿の総鎮守とされ、合祀する以前、江戸時代には鍛大(太)神宮や太神宮と呼ばれた。神社の創始は、童子が警護する台車に乗せた御神体の入った櫃を、中山道の街道筋の人々が「鍛踊り」を踊りながら宿場から宿場へ送り継ぎ、最終的に上尾宿に鎮座したので祀ったという伝承がある。『新編武蔵風土記稿』が、簡単に伝承を伝えている他『武蔵国足立郡上尾鍛太神宮略由来』(小川家文書)には、詳細に由来が記され

ている。後者の由来には、創始の伝承の他にも、天和二(1681)年の上尾宿大火で、鍛大神宮の社殿が灰燼と化した際、御神体である黄金の神幣(御幣)は大杉の高い場所にあつて助かり、光を放っていたという伝説なども附随されている。

毎年7月に行われる浅間塚の初山行事や上尾夏祭りなど、多くの人々で賑わう様子は、江戸時代より崇敬を集めてきた氷川鍛神社の盛況ぶりを思わせる(写真3)。



写真3 創建由来の一場面を描いた小絵馬

あげおのできごと
「ほっと」お届け!

あげたて! NEWS

広報あげお

3月号

2016 No.984

発行人 / 上尾市長 島村 穰
編集 / 広報広聴課

〒362-8501 埼玉県上尾市本町3-1-1
TEL 048-775-5111
FAX 048-775-9819

上尾市ホームページ【PC用】 <http://www.city.agoel.jp/>
【携帯用】 <http://www.city.agoel.jp/mobile/>
広報広聴課メールアドレス ss5000@city.agoel.jp

上尾市



1 「お仕事体験」コーナーでサラダを作る子どもたち 2色とりどりのスイーツ
3ワークショップで子どもの散髪のコツを学ぶ 4観客を魅了する華麗な歌声と演奏



盛りだくさんのイベントで大盛況 あげおニューイヤーフェスタ2016

1月24日、上尾市文化センターで「スイーツフェスタ」「ファミリーフェスタ」「ニューイヤーガラコンサート」の3つのイベントが同時開催される「あげおニューイヤーフェスタ2016」が行われました。

「スイーツフェスタ」では、市内の和洋菓子店約10店が集まり、自慢のスイーツを販売。「ファミリーフェスタ」では、親子で楽しめるワークショップの他、子ども「お仕事体験」コーナーでは、子どもたちが目を輝かせながらいろいろな仕事を体験していました。

「ニューイヤーガラコンサート」は上尾にゆかりのある声楽家やオペラ歌手が一同に会し、素晴らしい歌声と演奏で観客を魅了しました。



最新設備の説明に聞き入る児童

1月15日、命を預かる仕事の内容や、やりがいについて知ることを目的とした、ドクターヘリ小学生体験会が中央小学校で行われました。

避難訓練と共に行われた今回の体験会では、災害だけがをした人がドクターヘリで搬送されるという緊張感あふれる救助劇が披露されました。子どもたちにとっては、県内で1機のみドクターヘリを間近で見ることで、きた非常に貴重な体験となりました。



扇子を電話に見立て落語を披露する立川平林さん

2月12日、コミュニティセンターで消費生活講演会「これであなはもうだまされない 悪徳商法をやっつけろ」が開催され、落語家の立川流・立川平林さんによる「振り込め詐欺」と「高齢者を狙う悪徳商法」を題材とした、消費者被害防止落語が披露されました。

詐欺に打ち勝つキーワードを盛り込んだ落語と、笑いを誘う熟練の話術に、参加者は楽しみながら詐欺に遭わない「消費者力」を身に付けました。

◆「広報あげお」は、各支所・出張所、JR上尾駅・北上尾駅の他市内の各公共施設、金融機関などに置いてあり、自由に持ち帰れます。

◆環境保全のため、市内の公共施設へのお出掛けは市内循環バス「ぐるっとくん」をご利用ください。

本紙は、再生紙を使用しております。



見やすく読みまちがえにくいユニバーサルデザインフォントを採用しています。